แผนปฏิบัติการ
ประจำปีงบประมาณ พ.ศ.2565
สำนักงานส่งเสริมการศึกษานอกระบบ
และการศึกษาตามอัธยาศัยจังหวัดกาฬสินธุ์

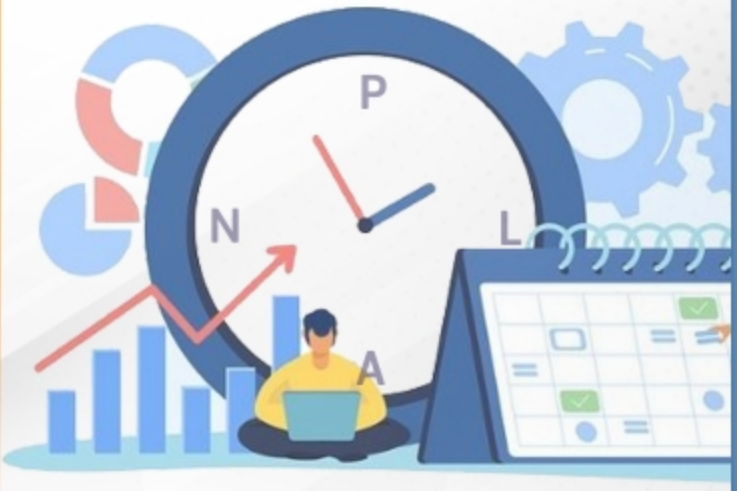

สำนักงานส่งเสริมการศึกษานอกระบบและการศึกษาตามอัธยาศัย
สำนักงานปลัดกระทรวงศึกษาธิการ
กระทรวงศึกษาธิการ

หนังสือขออนุมัติแผนปฏิบัติการประจำปีงบประมาณ พ.ศ. 2565
สำนักงานส่งเสริมการศึกษานอกระบบและการศึกษาตามอัธยาศัยจังหวัดกาฬสินธุ์

ด้วย สำนักงานส่งเสริมการศึกษานอกระบบและการศึกษาตามอัธยาศัยจังหวัดกาฬสินธุ์ ได้จัดทำแผนปฏิบัติการประจำปีงบประมาณ พ.ศ. 2565 เพื่อเป็นเครื่องมือในการบริหารงานของผู้บริหาร และเป็นกรอบแนวทางในการปฏิบัติงานของสถานศึกษาในสังกัด ให้สอดคล้องกับกรอบแนวทางการดำเนินงานของยุทธศาสตร์ชาติ นโยบายของรัฐมนตรีว่าการกระทรวงศึกษาธิการ นโยบายและจุดเน้นการดำเนินงานของสำนักงาน กศน. และบริบทต่าง ๆ ที่เกี่ยวข้อง ได้อย่างมีประสิทธิภาพ

บัดนี้ สำนักงานส่งเสริมการศึกษานอกระบบและการศึกษาตามอัธยาศัยจังหวัดกาฬสินธุ์ ได้จัดทำแผนปฏิบัติการประจำปีงบประมาณ พ.ศ. 2565 เสร็จเรียบร้อยแล้ว จึงขออนุมัติแผนปฏิบัติการประจำปีงบประมาณ พ.ศ. 2565

จึงเรียนมาเพื่อโปรดพิจารณาอนุมัติ

ลงชื่อ ..... ผู้เสนอแผน
(นางสาวนวพร อุตรินทร์)
นักวิชาการศึกษาปฏิบัติการ

ลงชื่อ ..... ผู้เห็นชอบแผน
(นายคมสัน สารแสน)
รองผู้อำนวยการสำนักงาน กศน.จังหวัดกาฬสินธุ์

ลงชื่อ ..... ผู้อนุมัติแผน
(นางพรทิพย์พา ศาวีวงศ์)
ผู้อำนวยการสำนักงาน กศน.จังหวัดกาฬสินธุ์

คำนำ

ตามพระราชกฤษฎีกาว่าด้วยหลักเกณฑ์และวิธีการบริหารกิจการบ้านเมืองที่ดี พ.ศ. 2546 หมวด 3 มาตรา 9 (1) , (2) ได้กำหนดให้ส่วนราชการปฏิบัติต้องจัดทำแผนปฏิบัติราชการไว้เป็นการล่วงหน้า และแผนปฏิบัติราชการดังกล่าวต้องมีรายละเอียดขั้นตอน ระยะเวลา และงบประมาณที่จะต้องใช้ในการดำเนินการของแต่ละขั้นตอน เป้าหมายของภารกิจ ผลสัมฤทธิ์และตัวชี้วัดของภารกิจของหน่วยงานและพระราชกฤษฎีกาว่าด้วยหลักเกณฑ์และวิธีการบริหารกิจการบ้านเมืองที่ดี (ฉบับที่ 2) พ.ศ. 2562 มาตรา 7 กำหนดให้ส่วนราชการจัดให้มีการทบทวนภารกิจของตน โดยคำนึงถึงความสอดคล้องกับแผนยุทธศาสตร์ชาติ 20 ปี (พ.ศ. 2561 - 2580) (แผนระดับ 1) แผนแม่บทภายใต้ยุทธศาสตร์ชาติ แผนการปฏิรูปประเทศด้านต่าง ๆ แผนพัฒนาเศรษฐกิจและสังคมแห่งชาติ ฉบับที่ 12 (พ.ศ. 2560 - 2564) นโยบายและแผนระดับชาติว่าด้วยความมั่นคงแห่งชาติ (แผนระดับ 2) นโยบายของคณะรัฐมนตรีที่แถลงต่อรัฐสภา นโยบายของรัฐมนตรีว่าการกระทรวงศึกษาธิการ นโยบายและจุดเน้นการดำเนินงานของสำนักงานส่งเสริมการศึกษานอกระบบและการศึกษาตามอัธยาศัย และบริบทต่าง ๆ ที่เกี่ยวข้อง

ดังนั้น เพื่อให้เป็นไปตามพระราชกฤษฎีกาว่าด้วยหลักเกณฑ์ และวิธีการบริหารกิจการบ้านเมืองที่ดี พ.ศ. 2546 และฉบับที่ 2 พ.ศ. 2562 และสนับสนุนการบรรลุเป้าหมายในแผนระดับ 1 และแผนระดับ 2 รวมทั้งสอดรับกับมติคณะรัฐมนตรี นโยบายรัฐบาล แผนการศึกษาแห่งชาติ (พ.ศ. 2560 - 2579) นโยบายการจัดการศึกษากระทรวงศึกษาธิการ ปีงบประมาณ พ.ศ. 2564 - 2565 แผนปฏิบัติราชการประจำปีงบประมาณ พ.ศ. 2565 ของกระทรวงศึกษาธิการ และแผนการปฏิรูปประเทศ พ.ศ. 2562 สำนักงานส่งเสริมการศึกษานอกระบบและการศึกษาตามอัธยาศัยจังหวัดกาฬสินธุ์ จึงได้จัดทำแผนปฏิบัติการประจำปีงบประมาณ พ.ศ. 2565 ขึ้น เพื่อเป็นเครื่องมือในการบริหารงานของผู้บริหารและเป็นกรอบแนวทางในการปฏิบัติงานของสถานศึกษาในสังกัดได้อย่างมีประสิทธิภาพ

สำนักงานส่งเสริมการศึกษานอกระบบและการศึกษาตามอัธยาศัยจังหวัดกาฬสินธุ์ ขอขอบคุณบุคลากรและผู้มีส่วนเกี่ยวข้องทุกท่านที่ให้ความร่วมมือในการจัดทำแผนปฏิบัติการประจำปีงบประมาณ พ.ศ. 2565 ของสำนักงาน กศน.จังหวัดกาฬสินธุ์ ฉบับนี้สำเร็จลุล่วงไปด้วยดีตามวัตถุประสงค์

สำนักงาน กศน.จังหวัดกาฬสินธุ์

กลุ่มยุทธศาสตร์และการพัฒนา

สารบัญ

เรื่อง	หน้า
คำนำ	
สารบัญ	
บทสรุปสำหรับผู้บริหาร	**(ก)**
บทนำ	**1**
ส่วนที่ 1 ข้อมูลสภาพทั่วไปของจังหวัดกาฬสินธุ์	**3**
ส่วนที่ 2 บริบทที่เกี่ยวข้องกับสำนักงาน กศน.จังหวัดกาฬสินธุ์	**11**
1) รัฐธรรมนูญแห่งราชอาณาจักรไทย พุทธศักราช 2560	12
2) ยุทธศาสตร์ชาติ (พ.ศ. 2561-2580)	13
3) แผนแม่บทภายใต้ยุทธศาสตร์ชาติ แผนแม่บทเฉพาะกิจภายใต้ ประเด็นยุทธศาสตร์ชาติ อันเป็นผลมาจากสถานการณ์โควิด-19 (พ.ศ. 2564-2565) และโครงการสำคัญเพื่อบรรลุเป้าหมายยุทธศาสตร์ชาติ และแผนแม่บทภายใต้ยุทธศาสตร์ชาติ ประจำปีงบประมาณ พ.ศ. 2565	14
4) แผนการปฏิรูปประเทศ (ฉบับปรับปรุง)	16
5) แผนพัฒนาเศรษฐกิจและสังคมแห่งชาติ ฉบับที่ 12 (พ.ศ. 2560-2564)	19
6) นโยบายและแผนระดับชาติว่าด้วยความมั่นคงแห่งชาติ (พ.ศ. 2562-2565)	19
7) นโยบายรัฐบาล (พลเอก ประยุทธ์ จันทร์โอชา นายกรัฐมนตรี)	20
8) เป้าหมายการพัฒนาที่ยั่งยืน (Sustainable Development Goals: SDGs)	20
9) แผนการศึกษาแห่งชาติ (พ.ศ. 2560-2579)	23
10) นโยบายการจัดการศึกษากระทรวงศึกษาธิการ ปีงบประมาณ พ.ศ. 2564-2565 (รวมแผนฟื้นฟู และ นโยบายยกกำลังสอง)	26
11) แผนปฏิบัติราชการประจำปีงบประมาณ พ.ศ. 2565 ของกระทรวงศึกษาธิการ	31
12) นโยบายและจุดเน้นการดำเนินงานำนักงาน กศน. ประจำปีงบประมาณ พ.ศ. 2565	32
13) อำนาจและหน้าที่ของสำนักงาน กศน.จังหวัดกาฬสินธุ์	35
ส่วนที่ 3 สาระสำคัญของแผนปฏิบัติราชการประจำปีงบประมาณ พ.ศ. 2565 ของสำนักงานกศน.จังหวัดกาฬสินธุ์	**39**
- ประวัติความเป็นมา	39
- วิสัยทัศน์	40
- พันธกิจ	40
- เป้าประสงค์	40

สารบัญ (ต่อ)

เรื่อง	หน้า
- ยุทธศาสตร์	41
- นโยบายเร่งด่วนเพื่อร่วมขับเคลื่อนยุทธศาสตร์การพัฒนาประเทศ	41
- เป้าประสงค์รวม ตัวชี้วัดเป้าประสงค์รวม และค่าเป้าหมายที่เกี่ยวข้องกับสำนักงาน กศน.	60
- ประเด็นยุทธศาสตร์/เป้าประสงค์และกลยุทธ์รายประเด็นยุทธศาสตร์	43
- ประเด็นยุทธศาสตร์ และเป้าประสงค์รายประเด็นยุทธศาสตร์ของ สป.	43
- ประเด็นยุทธศาสตร์/เป้าประสงค์ และกลยุทธ์รายประเด็นยุทธศาสตร์ของ สป.	44
- ประเด็นยุทธศาสตร์ สป./เป้าประสงค์รายประเด็นยุทธศาสตร์ ตัวชี้วัดและค่าเป้าหมายของเป้าประสงค์รายประเด็นยุทธศาสตร์ของ สป.	47
ส่วนที่ 4 งาน/โครงการตามแผนงาน ประจำปีงบประมาณ พ.ศ. 2565 ของสำนักงาน กศน.จังหวัดกาฬสินธุ์	**50**
- สรุปงบประมาณแผนปฏิบัติการประจำปีงบประมาณ พ.ศ. 2565 ของสำนักงาน กศน.จังหวัดกาฬสินธุ์	50
ส่วนที่ 5 ระบบการติดตาม ประเมินผลแผนปฏิบัติการประจำปีงบประมาณ พ.ศ. 2565 ของสำนักงาน กศน.จังหวัดกาฬสินธุ์	**58**
1. การจัดทำแผนปฏิบัติการประจำปีงบประมาณ	58
2. การถ่ายทอดแผนยุทธศาสตร์และแผนปฏิบัติการประจำปี	58
3.การทบทวนแผนยุทธศาสตร์	58
4. การกำกับ ติดตามและประเมินผล	59
5. การจัดการความรู้ (Knowledge Management)	59
6. การรายงานและเผยแพร่	59
บรรณานุกรม	
ภาคผนวก	
- กศน-กผ-01 และ กศน-กผ-02	
- คณะผู้จัดทำ	

.....

บทสรุปสำหรับผู้บริหาร

ตามพระราชกฤษฎีกาว่าด้วยหลักเกณฑ์และวิธีการบริหารกิจการบ้านเมืองที่ดี พ.ศ. 2546 หมวด 3 มาตรา 9 (1) , (2) ได้กำหนดให้ส่วนราชการปฏิบัติต้องจัดทำแผนปฏิบัติราชการไว้เป็นการล่วงหน้า และแผนปฏิบัติราชการดังกล่าวต้องมีรายละเอียดขั้นตอน ระยะเวลา และงบประมาณที่จะต้องใช้ในการดำเนินการของแต่ละขั้นตอน เป้าหมายของภารกิจ ผลสัมฤทธิ์และตัวชี้วัดของภารกิจของหน่วยงาน และพระราชกฤษฎีกาว่าด้วยหลักเกณฑ์และวิธีการบริหารกิจการบ้านเมืองที่ดี (ฉบับที่ 2) พ.ศ. 2562 มาตรา 7 กำหนดให้ส่วนราชการจัดให้มีการทบทวนภารกิจของตน โดยคำนึงถึงความสอดคล้องกับแผนยุทธศาสตร์ชาติ 20 ปี (พ.ศ. 2561 - 2580) (แผนระดับ 1) แผนแม่บทภายใต้ยุทธศาสตร์ชาติ แผนการปฏิรูปประเทศด้านต่าง ๆ แผนพัฒนาเศรษฐกิจและสังคมแห่งชาติ ฉบับที่ 12 (พ.ศ. 2560 - 2564) นโยบายและแผนระดับชาติว่าด้วยความมั่นคงแห่งชาติ (แผนระดับ 2) นโยบายของคณะรัฐมนตรีที่แถลงต่อรัฐสภา นโยบายของรัฐมนตรีว่าการกระทรวงศึกษาธิการ นโยบายและจุดเน้นการดำเนินงานของสำนักงานส่งเสริมการศึกษานอกระบบและการศึกษาตามอัธยาศัยและบริบทต่าง ๆ ที่เกี่ยวข้อง

ดังนั้น เพื่อให้เป็นไปตามพระราชกฤษฎีกาว่าด้วยหลักเกณฑ์ และวิธีการบริหารกิจการบ้านเมืองที่ดี พ.ศ. 2546 และฉบับที่ 2 พ.ศ. 2562 และสนับสนุนการบรรลุเป้าหมายในแผนระดับ 1 และแผนระดับ 2 รวมทั้งสอดรับกับมติคณะรัฐมนตรี นโยบายรัฐบาล แผนการศึกษาแห่งชาติ (พ.ศ. 2560 - 2579) นโยบายการจัดการศึกษากระทรวงศึกษาธิการ ปีงบประมาณ พ.ศ. 2564 - 2565 แผนปฏิบัติราชการประจำปีงบประมาณ พ.ศ. 2565 ของกระทรวงศึกษาธิการ และแผนการปฏิรูปประเทศ พ.ศ. 2562 สำนักงานส่งเสริมการศึกษานอกระบบและการศึกษาตามอัธยาศัยจังหวัดกาฬสินธุ์ จึงได้จัดทำแผนปฏิบัติการประจำปีงบประมาณ พ.ศ. 2565 ขึ้น เพื่อเป็นเครื่องมือในการบริหารงานของผู้บริหารและเป็นกรอบแนวทางในการปฏิบัติงานของสถานศึกษาในสังกัดได้อย่างมีประสิทธิภาพ โดยมีสาระสำคัญ ดังนี้

วิสัยทัศน์

“เป็นหน่วยงานที่ ให้โอกาสทางการศึกษา ส่งเสริมการเรียนรู้ตลอดชีวิต ทุกช่วงวัยอย่างมีคุณภาพ สอดคล้องกับหลักปรัชญาของเศรษฐกิจพอเพียง โดยใช้เทคโนโลยีดิจิทัลในการสร้างนวัตกรรม และทักษะที่จำเป็นในศตวรรษที่ 21 ที่มีการบริหารจัดการตามหลักธรรมาภิบาล”

พันธกิจ

1. จัดและส่งเสริมการศึกษานอกระบบและการศึกษาตามอัธยาศัยที่มีคุณภาพเพื่อยกระดับการศึกษา พัฒนาทักษะการเรียนรู้ของประชาชน ให้เหมาะสมทุกช่วงวัยและพร้อมรับการเปลี่ยนแปลงบริบททางสังคม และสร้างสังคมแห่งการเรียนรู้ตลอดชีวิต

2. ส่งเสริม สนับสนุนและประสานภาคีเครือข่ายในการมีส่วนร่วมจัดการศึกษานอกระบบและการศึกษาตามอัธยาศัยและการเรียนรู้ตลอดชีวิตในรูปแบบต่าง ๆ

3. ส่งเสริมและพัฒนาการนาเทคโนโลยีทางการศึกษาและเทคโนโลยีดิจิทัลมาใช้ให้เกิดประสิทธิภาพในการจัดการศึกษานอกระบบและการศึกษาตามอัธยาศัยให้กับกลุ่มเป้าหมาย

4. พัฒนาหลักสูตร รูปแบบการจัดกิจกรรมการเรียนรู้ สื่อ นวัตกรรม การวัดและประเมินผลในรูปแบบต่าง ๆ ให้สอดคล้องกับสภาพปัจจุบัน

5. พัฒนาบุคลากรและระบบการบริหารจัดการให้มีประสิทธิภาพ เพื่อมุ่งจัดการศึกษาและการเรียนรู้ที่มีคุณภาพโดยยึดหลักธรรมาภิบาล

เป้าประสงค์

1. ประชาชนผู้ด้อย พลาด และขาดโอกาสทางการศึกษารวมทั้งประชาชนทั่วไปได้รับโอกาสทางการศึกษาในรูปแบบการจัดการศึกษานอกระบบและการศึกษาตามอัธยาศัย ที่มีคุณภาพอย่างเท่าเทียมและทั่วถึงไปตามสภาพปัญหาและความต้องการของแต่ละกลุ่มเป้าหมาย

2. ประชาชนได้รับการยกระดับการศึกษา สร้างเสริมและปลูกฝังคุณธรรม จริยธรรม และความเป็นพลเมืองอันนาไปสู่การยกระดับคุณภาพชีวิตและเสริมสร้างความเข้มแข็งให้ชุมชนเพื่อพัฒนาไปสู่ความมั่นคงและยั่งยืนทางด้านเศรษฐกิจ สังคม วัฒนธรรม ประวัติศาสตร์ และสิ่งแวดล้อม

3. ประชาชนได้รับโอกาสในการเรียนรู้และมีเจตคติทางวิทยาศาสตร์และเทคโนโลยีที่เหมาะสม สามารถคิดวิเคราะห์และประยุกต์ใช้ในชีวิตประจาวัน รวมพลแก้ปัญหาและพัฒนาคุณภาพชีวิตได้อย่างสร้างสรรค์

4. ประชาชนได้รับการสร้างและส่งเสริมให้มีนิสัยรักการอ่านเพื่อการแสวงหาความรู้ด้วยตนเอง

5. ชุมชนและภาคีเครือข่ายทุกภาคส่วน ร่วมจัดส่งเสริม และสนับสนุนการดาเนินงานทางการศึกษานอกระบบและการศึกษาตามอัธยาศัย รวมทั้งการขับเคลื่อนกิจกรรมการเรียนรู้ของชุมชน

6. หน่วยงานและสถานศึกษาพัฒนา เทคโนโลยีทางการศึกษา เทคโนโลยีดิจิทัล มาใช้ในการยกระดับคุณภาพในการจัดการเรียนรู้และเครือข่ายการเรียนรู้ให้กับประชาชน

7. หน่วยงานและสถานศึกษาพัฒนาสื่อและการจัดกระบวนการเรียนรู้เพื่อแก้ปัญหาและพัฒนาคุณภาพชีวิต ที่ตอบสนองกับการเปลี่ยนแปลงบริบทด้านเศรษฐกิจ สังคม การเมือง วัฒนธรรม ประวัติศาสตร์และสิ่งแวดล้อมรวมทั้งความต้องการของประชาชน และชุมชนในรูปแบบที่หลากหลาย

8. บุคลากรของหน่วยงานและสถานศึกษาได้รับการพัฒนาเพื่อเพิ่มสมรรถนะในการปฏิบัติงานการศึกษานอกระบบและการศึกษาตามอัธยาศัยอย่างมีประสิทธิภาพ

9. หน่วยงานและสถานศึกษามีระบบการบริหารจัดการตามหลักธรรมาภิบาล

ประเด็นยุทธศาสตร์

1. ยุทธศาสตร์ด้านความมั่นคง

2. ยุทธศาสตร์ด้านการพัฒนากำลังคน การวิจัย และนวัตกรรมเพื่อสร้างขีดความสามารถในการแข่งขันของประเทศ

3. ยุทธศาสตร์ด้านการพัฒนาและเสริมสร้างศักยภาพคนให้มีคุณภาพ

4. ยุทธศาสตร์ด้านการสร้างโอกาสและความเสมอภาคทางการศึกษา

5. ยุทธศาสตร์ด้านส่งเสริมและจัดการศึกษาเพื่อเสริมสร้างคุณภาพชีวิตที่เป็นมิตรกับสิ่งแวดล้อม

6. ยุทธศาสตร์ด้านการพัฒนาประสิทธิภาพระบบบริหารจัดการ

1. ยุทธศาสตร์ด้านความมั่นคง

1.1 ส่งเสริมการจัดการเรียนรู้ที่ปลูกฝังคุณธรรม สร้างวินัย การมีจิตอาสา และอุดมการณ์ความยึดมั่นในสถาบันหลักของชาติ

1) เสริมสร้างความรู้ความเข้าใจที่ถูกต้องในการปกครองระบอบประชาธิปไตยอันมีพระมหากษัตริย์ทรงเป็นประมุข มีความเป็นพลเมืองดี เคารพความคิดของผู้อื่น ยอมรับความแตกต่างและหลากหลายทางความคิดและอุดมการณ์ รวมทั้งสังคมพหุวัฒนธรรม

2) ส่งเสริมการจัดกิจกรรมการเรียนรู้ที่ปลูกฝังคุณธรรม สร้างวินัย จิตสาธารณะ และอุดมการณ์ความยึดมั่นในสถาบันหลักของชาติ รวมทั้งการมีจิตอาสา ผ่านกิจกรรมลูกเสือ กศน. และกิจกรรมอื่น ๆ ตลอดจนสนับสนุนให้มีการจัดกิจกรรมเพื่อปลูกฝังคุณธรรม จริยธรรมให้กับบุคลากรในองค์กร

1.2 ร่วมขับเคลื่อนการพัฒนาประเทศตามโครงการไทยนิยม ยั่งยืน โดยบูรณาการขับเคลื่อนการทำงานตามแนวทางประชารัฐ ดำเนินโครงการ/กิจกรรมในพื้นที่ทั้งในระดับตำบล หมู่บ้าน โดยใช้ทีมขับเคลื่อนการพัฒนาประเทศตามโครงการไทยนิยม ยั่งยืน ระดับตำบลเป็นแกนหลัก และสนับสนุนกลไกการขับเคลื่อนในพื้นที่ทุกระดับตั้งแต่จังหวัด อำเภอ ตำบล และหมู่บ้าน

1.3 พัฒนาการจัดการศึกษานอกระบบและการศึกษาตามอัธยาศัยในเขตพัฒนาพิเศษเฉพาะกิจจังหวัดชายแดนภาคใต้ และพื้นที่ชายแดน

1) พัฒนารูปแบบการจัดการศึกษานอกระบบและการศึกษาตามอัธยาศัยให้มีความสอดคล้องกับบริบทของสังคม วัฒนธรรม และพื้นที่ เพื่อสนับสนุนการแก้ไขปัญหาและพัฒนาพื้นที่

2) เร่งจัดทำแผนและมาตรการด้านความปลอดภัยที่ชัดเจนสำหรับหน่วยงานและสถานศึกษา รวมทั้งบุคลากรที่ปฏิบัติงานในพื้นที่เขตพัฒนาพิเศษเฉพาะกิจจังหวัดชายแดนภาคใต้ โดยบูรณาการแผนและปฏิบัติงานร่วมกับหน่วยงานความมั่นคงในพื้นที่

3) ส่งเสริมและสนับสนุนการจัดกระบวนการเรียนรู้ในสถาบันศึกษาปอเนาะ ในรูปแบบต่าง ๆ ที่หลากหลายตรงกับความต้องการของผู้เรียน อาทิ การเพิ่มพูนประสบการณ์ การเปิดโลกทัศน์ การยึดมั่นในหลักคุณธรรมและสถาบันหลักของชาติ

4) สนับสนุนให้มีการพัฒนาบุคลากรทุกระดับทุกประเภทให้มีสมรรถนะที่สูงขึ้น เพื่อให้สามารถปฏิบัติงานได้อย่างมีประสิทธิภาพ

1.4 ส่งเสริมการจัดกระบวนการเรียนรู้ที่ตอบสนองกับการเปลี่ยนแปลงบริบทด้านสังคมการเมือง รวมทั้งความต้องการของประชาชน และชุมชนในรูปแบบที่หลากหลาย ให้ประชาชนคิดเป็น วิเคราะห์ได้ ตัดสินใจภายใต้ข้อมูลที่ถูกต้อง เช่น ความรู้เรื่องการปกครองระบอบประชาธิปไตยอันมีพระมหากษัตริย์ทรงเป็นประมุข/การเลือกตั้ง

2. ยุทธศาสตร์ด้านการพัฒนากำลังคน การวิจัย และนวัตกรรมเพื่อสร้างขีดความสามารถในการแข่งขันของประเทศ

2.1 ขับเคลื่อนการดำเนินงานภายใต้แผนพัฒนาการศึกษาระดับภาค

1) สร้างความรู้ความเข้าใจให้กับบุคลากรของสำนักงาน กศน. เกี่ยวกับการดำเนินงานภายใต้แผนพัฒนาการศึกษาระดับภาค เพื่อร่วมขับเคลื่อนยุทธศาสตร์การพัฒนาภาค

2) เร่งจัดทำยุทธศาสตร์และแผนพัฒนาการศึกษาระดับภาคของสำนักงาน กศน. ให้สอดคล้องกับแผนพัฒนาการศึกษาระดับภาค

2.2 พัฒนากำลังคนให้มีทักษะความเข้าใจและใช้เทคโนโลยีดิจิทัล (Digital Literacy)

1) พัฒนาความรู้และทักษะเทคโนโลยีดิจิทัลของครูและบุคลากรทางการศึกษา เพื่อให้สามารถใช้ Social Media และ Application ต่าง ๆ ในการพัฒนารูปแบบการจัดการเรียนการสอน

2) ส่งเสริมการจัดการเรียนรู้ด้านเทคโนโลยีดิจิทัล เพื่อให้ประชาชนมีทักษะความเข้าใจและใช้เทคโนโลยีดิจิทัล ที่สามารถนำไปใช้ประโยชน์ในชีวิตประจำวัน รวมทั้งสร้างรายได้ให้กับตนเองได้

3) พัฒนาทักษะและส่งเสริมให้ประชาชนประกอบธุรกิจการค้าออนไลน์ (พาณิชย์อิเล็กทรอนิกส์) มีการใช้ความคิดสร้างสรรค์เชิงนวัตกรรมในการประกอบอาชีพ สร้างทักษะอาชีพที่สูงขึ้นให้กับประชาชน เพื่อร่วมขับเคลื่อนเศรษฐกิจดิจิทัล

2.3 พัฒนาทักษะภาษาอังกฤษเพื่อการสื่อสารให้กับประชาชนเพื่อรองรับการพัฒนาประเทศ

1) พัฒนาทักษะภาษาอังกฤษเพื่อการสื่อสารของประชาชนในรูปแบบต่าง ๆ อย่างเป็นรูปธรรม โดยเน้นทักษะภาษาเพื่ออาชีพ ทั้งในภาคธุรกิจ การบริการ และการท่องเที่ยว

2) พัฒนาความรู้และทักษะเทคโนโลยีดิจิทัล การใช้ Social Media และ Application ต่าง ๆ เพื่อพัฒนารูปแบบการจัดการเรียนการสอนภาษาอังกฤษ ของครูและบุคลากรทางการศึกษา

3) พัฒนาสื่อการเรียนการสอนภาษาอังกฤษ เพื่อส่งเสริมการใช้ภาษาเพื่อการสื่อสารและการพัฒนาอาชีพ

3. ยุทธศาสตร์ด้านการพัฒนาและเสริมสร้างศักยภาพคนให้มีคุณภาพ

3.1 เร่งรัดดำเนินการจัดการศึกษาอาชีพเพื่อยกระดับทักษะอาชีพของประชาชนสู่ฝีมือแรงงาน

1) จัดการศึกษาอาชีพเพื่อการมีงานทำที่สอดคล้องกับศักยภาพของชุมชน และความต้องการของตลาด ให้ประชาชนสามารถนำไปประกอบอาชีพได้จริง โดยให้เน้นหลักสูตรการศึกษาอาชีพช่างพื้นฐาน โดยประยุกต์ใช้เทคโนโลยีในการจัดการเรียนการสอนด้านอาชีพ เช่น การเรียนผ่าน You tube การเรียนผ่าน Facebook Live ระบบการเรียนรู้ในระบบเปิดสำหรับมหาชน (Massive Open Online Courses : MOOCs) คอมพิวเตอร์ช่วยสอน (Computer Assisted Instruction : CAI) เป็นต้น รวมถึงสนับสนุนให้เกิดระบบการผลิตที่ครบวงจร และเปิดพื้นที่ส่วนราชการเป็นที่แสดงสินค้าของชุมชนเพื่อเป็นการสร้างรายได้ให้กับชุมชน

2) บูรณาการความร่วมมือในการพัฒนาฝีมือแรงงานกับสำนักงานคณะกรรมการการอาชีวศึกษา ผ่านศูนย์ประสานงานการผลิตและพัฒนากำลังคนอาชีวศึกษาภาคทั่วประเทศ เพื่อมุ่งพัฒนาทักษะของประชาชน โดยใช้ประโยชน์จากศักยภาพและภูมิสังคมเฉพาะของพื้นที่ และดำเนินการเชิงรุกเพื่อเสริมจุดเด่นในระดับภาคในการเป็นฐานการผลิตและการบริการที่สำคัญ รวมถึงมุ่งเน้นสร้างโอกาสในการสร้างรายได้ เพื่อตอบสนองต่อความต้องการของตลาดแรงงานทั้งภาคอุตสาหกรรม และการบริการ

3) พัฒนากลุ่มอาชีพพื้นฐานที่รองรับพื้นที่ระเบียงเศรษฐกิจพิเศษภาคตะวันออก (EEC: Eastern Economic Corridor) ที่สามารถพัฒนาศักยภาพไปสู่ระดับฝีมือแรงงาน โดยศึกษาต่อในสถาบันการอาชีวศึกษา

3.2 ส่งเสริมให้ประชาชนใช้เทคโนโลยีในการสร้างมูลค่าเพิ่มให้กับสินค้า การทำช่องทางเผยแพร่และจำหน่ายผลิตภัณฑ์ของวิสาหกิจชุมชนให้เป็นระบบครบวงจร และสนับสนุนการจำหน่ายสินค้าและผลิตภัณฑ์ผ่านศูนย์จำหน่ายสินค้าและผลิตภัณฑ์ออนไลน์ กศน. (ONIE Online Commerce Center : OOCC) เพื่อจำหน่ายสินค้าออนไลน์ระดับตำบล

3.3 ส่งเสริมการพัฒนาสุขภาวะของประชาชนทุกวัย โดยการสร้างความรู้ความเข้าใจการสนับสนุนกิจกรรมสุขภาวะ และสร้างเครือข่ายภาคประชาชน ในการเฝ้าระวัง ป้องกัน และควบคุมโรค ให้กับประชาชนทุกช่วงวัย โดยเฉพาะในพื้นที่ห่างไกล พื้นที่ชายแดน และชายแดนภาคใต้ โดยประสานงานร่วมกับโรงพยาบาลส่งเสริมสุขภาพตำบล และเจ้าหน้าที่ อสม. ในการให้ความรู้เกี่ยวกับการดูแลสุขภาวะอนามัยให้กับ

3.4 เพิ่มอัตราการอ่านของประชาชน โดยการจัดกิจกรรมส่งเสริมการอ่านในรูปแบบต่าง ๆ เช่น อาสาสมัครส่งเสริมการอ่าน ห้องสมุดประชาชน บ้านหนังสือชุมชน ห้องสมุดเคลื่อนที่ ผลักดันให้เกิดห้องสมุดสู่การเป็นห้องสมุดเสมือนจริงต้นแบบ เพื่อพัฒนาให้ประชาชนมีความสามารถในระดับอ่านคล่องเข้าใจ ความคิดวิเคราะห์พื้นฐาน และสามารถรับรู้ข้อมูลข่าวสารที่ถูกต้องและทันเหตุการณ์ รวมทั้งนำความรู้ที่ได้รับไปใช้ปฏิบัติจริงในชีวิตประจำวัน

3.5 เตรียมความพร้อมการเข้าสู่สังคมผู้สูงอายุที่เหมาะสมและมีคุณภาพ

1) ส่งเสริมการจัดกิจกรรมให้กับประชาชนเพื่อสร้างความตระหนักถึงการเตรียมพร้อมเข้าสู่สังคมผู้สูงอายุ (Aging Society) มีความเข้าใจในพัฒนาการของช่วงวัย รวมทั้งเรียนรู้และมีส่วนร่วมในการดูแลรับผิดชอบผู้สูงอายุในครอบครัวและชุมชน

2) พัฒนาการจัดบริการการศึกษาและการเรียนรู้สำหรับประชาชนในการเตรียมความพร้อมเข้าสู่วัยสูงอายุที่เหมาะสมและมีคุณภาพ

3) จัดการศึกษาเพื่อพัฒนาคุณภาพชีวิตสำหรับผู้สูงอายุภายใต้แนวคิด “Active Aging” การศึกษาเพื่อพัฒนาคุณภาพชีวิต และพัฒนาทักษะชีวิต ให้สามารถดูแลตนเองทั้งสุขภาพกายและสุขภาพจิต และรู้จักใช้ประโยชน์จากเทคโนโลยี

4) สร้างความตระหนักถึงคุณค่าและศักดิ์ศรีของผู้สูงอายุ เปิดโอกาสให้มีการเผยแพร่ภูมิปัญญาของผู้สูงอายุ และให้มีส่วนร่วมในกิจกรรมด้านต่าง ๆ ในชุมชน เช่น ด้านอาชีพ กีฬา ศาสนาและวัฒนธรรม

5) จัดการศึกษาอาชีพเพื่อรองรับสังคมผู้สูงอายุ โดยบูรณาการความร่วมมือกับหน่วยงานที่เกี่ยวข้องในทุกระดับ

4. ยุทธศาสตร์ด้านการสร้างโอกาสและความเสมอภาคทางการศึกษา

4.1 ส่งเสริมการรู้ภาษาไทย เพิ่มอัตราการรู้หนังสือ และยกระดับการรู้หนังสือของประชาชน

1) ส่งเสริมการรู้ภาษาไทยให้กับประชาชนในรูปแบบต่าง ๆ โดยเฉพาะประชาชนในเขตพัฒนาพิเศษเฉพาะกิจจังหวัดชายแดนภาคใต้ให้สามารถฟัง พูด อ่าน และเขียนภาษาไทย เพื่อประโยชน์ในการใช้ชีวิตประจำวันได้

2) เร่งจัดการศึกษาเพื่อเพิ่มอัตราการรู้หนังสือ และคงสภาพการรู้หนังสือ ให้ประชาชนสามารถอ่านออก เขียนได้ และคิดเลขเป็น โดยมีการวัดระดับการรู้หนังสือ การใช้สื่อ กระบวนการ และกิจกรรมพัฒนาทักษะในรูปแบบต่าง ๆ ที่เหมาะสม และสอดคล้องกับสภาพพื้นที่และกลุ่มเป้าหมาย

3) ยกระดับการรู้หนังสือของประชาชน โดยจัดกิจกรรมพัฒนาทักษะการรู้หนังสือในรูปแบบต่าง ๆ รวมทั้งพัฒนาให้ประชาชนมีทักษะที่จ าเป็นในศตวรรษที่ ๒๑ เพื่อเป็นเครื่องมือในการเรียนรู้ตลอดชีวิตของประชาชน

4.2 เพิ่มโอกาสทางการศึกษาให้กับประชากรวัยเรียนที่อยู่นอกระบบการศึกษา

1) เร่งดำเนินการหาตัวตนของประชากรวัยเรียนที่อยู่นอกระบบการศึกษา ให้กลับเข้าสู่ระบบการศึกษา โดยใช้กลวิธี “เคาะประตูบ้าน รุกถึงที่ ลุยถึงถิ่น” โดยประสานกับสำนักงานศึกษาธิการจังหวัด เพื่อดำเนินการตรวจสอบข้อมูลทะเบียนราษฎร์เทียบกับข้อมูลการลงทะเบียนเรียนของทุกหน่วยงาน ค้นหาผู้ที่ไม่ได้อยู่ในระบบการศึกษาเป็นรายบุคคล และรวบรวมจัดทำเป็นฐานข้อมูล และลงพื้นที่ติดตามหาตัวตนของกลุ่มเป้าหมาย หาสาเหตุของการไม่เข้าเรียน และสอบถามความต้องการในการศึกษาต่อ พร้อมทั้งจำแนกข้อมูลตามประเภทของสาเหตุ และประเภทความต้องการในการศึกษาต่อ และส่งต่อกลุ่มเป้าหมายเพื่อให้รับการศึกษาต่อตามความต้องการของกลุ่มเป้าหมายได้อย่างมีประสิทธิภาพ

3) ติดตามผลของกลุ่มเป้าหมายประชากรวัยเรียนที่อยู่นอกระบบการศึกษาที่ได้รับการจัดหาที่เรียน และทั้งจัดทำฐานข้อมูลผู้สำเร็จการศึกษาของกลุ่มเป้าหมาย รวมทั้งพัฒนาระบบเพื่อการติดตามกลุ่มเป้าหมายที่ได้รับการช่วยเหลือให้กลับเข้าสู่ระบบการศึกษาแบบครบวงจร โดยติดตามตั้งแต่การเข้าศึกษาต่อจนจบการศึกษา

4.3 ส่งเสริม และพัฒนาระบบการสะสมและเทียบโอนหน่วยการเรียน (Credit Bank System) ของสถานศึกษา ให้มีคุณภาพ มาตรฐาน และสามารถตอบสนองความต้องการของกลุ่มเป้าหมายเพื่อประโยชน์ในการดำเนินการเทียบโอนความรู้และประสบการณ์ได้อย่างมีประสิทธิภาพ

4.4 ส่งเสริมและสนับสนุนให้เกิดต้นแบบเมืองแห่งการเรียนรู้ เพื่อส่งเสริมการเรียนรู้อย่างต่อเนื่องให้กับประชาชนในชุมชน โดยกำหนดพื้นที่นำร่องที่ผ่านมาตรฐานเทียบวัด (Benchmark) ของสำนักงาน กศน.

4.5 พัฒนาหลักสูตรการจัดการศึกษาอาชีพระยะสั้น ให้มีความหลากหลาย ทันสมัย เหมาะสมกับบริบทของพื้นที่ และตอบสนองความต้องการของประชาชนผู้รับบริการ

4.6 พัฒนารูปแบบการจัดการศึกษาทางไกล ให้มีความทันสมัย มีหลักสูตรและสาระการเรียนรู้ที่หลากหลาย และสถานศึกษา กศน. สามารถนำไปใช้ในการจัดการเรียนรู้ให้กับกลุ่มเป้าหมายได้อย่างเหมาะสม

4.7 สร้างกระบวนการเรียนรู้ในรูปแบบ E-learning ที่ใช้ระบบเทคโนโลยีเข้ามาบริหารจัดการเรียนรู้ เพื่อเป็นการสร้างและขยายโอกาสในการเรียนรู้ให้กับกลุ่มเป้าหมายได้สะดวก รวดเร็ว ตรงตาม

ความต้องการของประชาชนผู้รับบริการ เช่น ระบบการเรียนรู้ในระบบเปิดสำหรับมหาชน (Massive Open Online Courses : MOOCs) คอมพิวเตอร์ช่วยสอน (Computer Assisted Instruction : CAI)

4.8 ยกระดับการศึกษาให้กับกลุ่มเป้าหมายทหารกองประจำการ รวมทั้งกลุ่มเป้าหมายพิเศษอื่น ๆ เช่น ผู้ต้องขัง คนพิการ เด็กออกกลางคัน ให้จบการศึกษานอกระบบระดับการศึกษาขั้นพื้นฐาน สามารถนำความรู้ที่ได้รับไปพัฒนาตนเองได้อย่างต่อเนื่อง

5. ยุทธศาสตร์ด้านส่งเสริมและจัดการศึกษาเพื่อเสริมสร้างคุณภาพชีวิตที่เป็นมิตรกับสิ่งแวดล้อม

5.1 ส่งเสริมให้มีการให้ความรู้กับประชาชนเกี่ยวกับการป้องกันผลกระทบและปรับตัวต่อการเปลี่ยนแปลงสภาพภูมิอากาศและภัยพิบัติธรรมชาติ

5.2 สร้างความตระหนักถึงความสำคัญของการสร้างสังคมสีเขียว ส่งเสริมความรู้ให้กับประชาชนเกี่ยวกับการคัดแยก การแปรรูป และการกำจัดขยะ รวมทั้งการจัดการมลพิษในชุมชน

5.3 ส่งเสริมให้หน่วยงานและสถานศึกษาใช้พลังงานที่เป็นมิตรกับสิ่งแวดล้อม รวมทั้งลดการใช้ทรัพยากรที่ส่งผลกระทบต่อสิ่งแวดล้อม

6. ยุทธศาสตร์ด้านการพัฒนาประสิทธิภาพระบบบริหารจัดการ

6.1 พัฒนาระบบฐานข้อมูลสารสนเทศด้านการศึกษาเพื่อการบริหารจัดการอย่างเป็นระบบ และเชื่อมโยงกับระบบฐานข้อมูลกลางของกระทรวงศึกษาธิการ เพื่อการบริหารจัดการและบูรณาการข้อมูลของประชาชนอย่างเป็นระบบ

6.2 ส่งเสริมการพัฒนาบุคลากรทุกระดับอย่างต่อเนื่อง ให้มีความรู้และทักษะตามมาตรฐานตำแหน่ง ให้ตรงกับสายงาน ความชำนาญ และความต้องการของบุคลากร

6.3 ส่งเสริมความเข้าใจเกี่ยวกับหลักเกณฑ์และวิธีการให้ข้าราชการครูและบุคลากรทางการศึกษา ตำแหน่งครู มีวิทยฐานะและเลื่อนวิทยฐานะ (ว21/2560)

สรุปงบประมาณแผนปฏิบัติการประจำปีงบประมาณ พ.ศ. 2565 ของสำนักงาน กศน.จังหวัดกาฬสินธุ์

แผนงาน/ผลผลิต/โครงการเทียบเท่าผลผลิต	งบประมาณ (บาท)	หมายเหตุ
รวมงบประมาณทั้งหมด	**189,598,652**	
1. แผนงานบุคลากรภาครัฐ	**103,243,500**	
1.1 งบบุคลากร รายการค่าตอบแทนพนักงานราชการ	100,090,500	
1.2 งบดำเนินงาน รายการเงินประกันสังคม	3,015,000	
1.3 งบดำเนินงาน รายการค่าเช่าบ้านข้าราชการ	138,000	
2. แผนงานพื้นฐาน	**8,415,262**	
2.1 แผนงานพื้นฐานด้านการพัฒนาและเสริมสร้างศักยภาพมนุษย์ (งบดำเนินงาน)	**8,415,262**	
1) ผลผลิตที่ 4 : ผู้รับบริการการศึกษานอกระบบ	**3,776,370**	
- ค่าจ้างเหมาบริการปฏิบัติงาน (ผู้รับบริการการศึกษานอกระบบ)	216,000	
- ค่ากิจกรรมการศึกษาต่อเนื่อง	1,678,610	
- ค่าบริหารจัดการหน่วยงานในการปฏิบัติงาน และค่าสาธารณูปโภค	1,160,800	
- ค่าเช่ารถยนต์ TOYOTA รุ่น all-new commuter (รถตู้)	297,000	
- ค่าเช่ารถยนต์ TOYOTA REVO	236,040	
- ค่าเช่ารถยนต์ ISUZU Blue power	187,920	
2) ผลผลิตที่ 5 : ผู้รับบริการการศึกษาตามอัธยาศัย	**4,638,892**	
- ค่าเช่าบริการอินเทอร์เน็ต	548,832	
- ค่ากิจกรรมจัดสร้างแหล่งเรียนรู้ในระดับตำบล	399,600	
- ค่ากิจกรรมการจัดการศึกษาตามอัธยาศัย	562,300	
- ค่าจ้างเหมาบริการปฏิบัติงาน (ผู้รับบริการการศึกษาตามอัธยาศัย)	3,128,160	
3. แผนงานยุทธศาสตร์ (งบรายจ่ายอื่น)	**77,939,890**	
3.1 แผนงานยุทธศาสตร์เพื่อสนับสนุนด้านการพัฒนาและเสริมสร้างศักยภาพทรัพยากรมนุษย์	**4,537,800**	
1) โครงการขับเคลื่อนการพัฒนาการศึกษาที่ยั่งยืน กิจกรรมศูนย์ฝึกอาชีพชุมชน	3,536,200	
2) โครงการภาษาต่างประเทศเพื่อการสื่อสารด้านอาชีพ กิจกรรมภาษาต่างประเทศเพื่อการสื่อสารด้านอาชีพ	318,600	

แผนงาน/ผลผลิต/โครงการเทียบเท่าผลผลิต	งบประมาณ (บาท)	หมายเหตุ
3) โครงการการจัดและส่งเสริมการจัดการศึกษาตลอดชีวิต เพื่อคงพัฒนาการทางกาย จิตและสมองของผู้สูงอายุ	74,000	
4) โครงการความร่วมมือการผลิตผู้ดูแลผู้สูงอายุระหว่างกระทรวงศึกษาธิการและกระทรวงสาธารณสุข	539,000	
5) โครงการศูนย์การเรียนรู้ต้นแบบ กศน. ใน 5 ภูมิภาค เป็น (Co - Learning Space)	70,000	
3.2 แผนงานยุทธศาสตร์พัฒนาเศรษฐกิจและสังคมดิจิทัล	**607,500**	
1) โครงการพัฒนาเศรษฐกิจดิจิทัล กิจกรรมศูนย์ดิจิทัลชุมชน	607,500	
3.3 แผนงานยุทธศาสตร์สร้างความเสมอภาคทางการศึกษา (งบอุดหนุน)	**72,794,590**	
1) โครงการสนับสนุนค่าใช้จ่ายในการจัดการศึกษาตั้งแต่ระดับอนุบาลจนจบการศึกษาขั้นพื้นฐาน กิจกรรมจัดการศึกษานอกระบบ ระดับการศึกษาขั้นพื้นฐาน	**72,794,590**	
- ค่าหนังสือเรียน	10,401,480	
- ค่ากิจกรรมพัฒนาคุณภาพผู้เรียน	12,918,060	
- ค่าจัดการเรียนการสอน	49,475,050	

ที่	โครงการ/กิจกรรม	งบประมาณ (บาท)			
		งบเงินอุดหนุน	งบดำเนินงาน		งบรายจ่ายอื่น
			ผลผลิตที่ 4	ผลผลิตที่ 5	
1. กลุ่มอำนวยการ					
1	โครงการประชุมติดตามผลการดำเนินงานพัฒนาคุณภาพการศึกษาและประชุมประจำเดือน ประจำปีงบประมาณ พ.ศ. 2565	150,000	-	-	-
2	โครงการประชุมคณะกรรมการ กศน.จังหวัดกาฬสินธุ์ ประจำปีงบประมาณ พ.ศ. 2565 (ครั้งที่ 1,2)	64,000	-	-	-
3	โครงการอบรมเชิงปฏิบัติการ “พัฒนาบุคลิกภาพครู กศน. สู่ กศน.ก้าวใหม่ : ก้าวแห่งคุณภาพ"	90,000	-	-	-
4	โครงการพัฒนาบุคลากรด้านทักษะที่จำเป็นในการจัดการศึกษาและการเรียนรู้ในศตวรรษที่ 21	150,000	-	-	-
5	โครงการอบรมหลักสูตรจิตอาสาของสำนักงาน กศน.จังหวัดกาฬสินธุ์ ปีงบประมาณ 2565	-	-	-	79,000
	รวมงบประมาณ	**454,000**	**-**	**-**	**79,000**
2. กลุ่มส่งเสริมการศึกษานอกระบบ (งานการศึกษาเนื่อง)					
1	โครงการพัฒนา-คุณภาพชีวิต “ออกกำลังกาย 60 นาทีเพื่อสุขภาพดีในอนาคต ”สำนักงาน กศน. จังหวัดกาฬสินธุ์	-	50,000	-	-
2	โครงการยกระดับผลิตภัณฑ์/สินค้าบริการภายใต้โครงการศูนย์ฝึกอาชีพชุมชน สู่ Brand ผลิตภัณฑ์/สินค้า กศน.พรีเมี่ยม	-	27,000	-	-
3	โครงการ “มหกรรมอาชีพเพื่อการมีงานทำ 1 กศน.ตำบล 1 หลักสูตรอาชีพ “ สำนักงาน กศน. จังหวัดกาฬสินธุ์ ประจำปีงบประมาณ พ.ศ.2565	-	108,000	-	-
4	โครงการประชุมเชิงปฏิบัติการเพื่อพัฒนาศักยภาพของครู กศน. ด้านการจัดการศึกษาต่อเนื่อง ประจำปีงบประมาณ 2565	15,000	-	-	-
5	โครงการกิจกรรม “ศ.ค.ส. ศึกษาธิการ ส่งความสุขให้น้องปีที่3” สำนักงาน กศน.จังหวัดกาฬสินธุ์ ประจำปีงบประมาณ 2565	-	-	45,000	-

ที่	โครงการ/กิจกรรม	งบประมาณ (บาท)			
		งบเงินอุดหนุน	งบดำเนินงาน		งบรายจ่ายอื่น
			ผลผลิตที่ 4	ผลผลิตที่ 5	
6	โครงการอบรมส่งเสริมการจัดการศึกษาของผู้สูงอายุ Active Ageing for life skill (4 มิติ) สำนักงาน กศน.จังหวัดกาฬสินธุ์ ประจำปีงบประมาณ 2565	-	-	-	50,000
	รวมงบประมาณ	**15,000**	**185,000**	**45,000**	**50,000**
3. กลุ่มส่งเสริมการศึกษานอกระบบ (งานการศึกษาพื้นฐาน)					
1	โครงการอบรมครู กศน.ต้นแบบการสอนภาษาอังกฤษเพื่อการสื่อสาร (Boot Camp) ประจำปี 2565	330,000	-	-	-
2	โครงการประชุมเชิงปฏิบัติการเพื่อจัดทำแผนการลงทะเบียนเรียน หลักสูตรการศึกษานอกระบบ ระดับการศึกษาขั้นพื้นฐาน พุทธศักราช 2551	53,000	-	-	-
3	โครงการอบรมครู กศน.ด้านการจัดทำโครงงานเพื่อส่งเสริมการสร้างนวัตกรรมของครูผู้สอน	122,000	-	-	-
4	โครงการอบรมครู กศน.ด้านการจัดทำการวิจัยอย่างง่ายเพื่อพัฒนาสมรรถนะของครูผู้สอน	130,000	-	-	-
	รวมงบประมาณ	**35,000**	**-**	**-**	**-**
4. กลุ่มส่งเสริมการศึกษานอกระบบ (งานการศึกษาตามอัธยาศัย)					
1	โครงการรถโมบายห้องสมุดเคลื่อนที่แห่งการเรียนรู้สู่ชุมชน ประจำปีงบประมาณ พ.ศ. 2565	-	-	45,000	-
2	โครงการประชุมเชิงปฏิบัติการการดำเนินงานอาสาสมัคร กศน.	-	-	100,000	-
3	โครงการประเมินคัดเลือก กศน.ตำบล ต้นแบบ 5 ดี พรีเมี่ยม ประจำปี 2565	15,000	-	-	-
4	โครงการประชุมเชิงปฏิบัติการรายงานผลการดำเนินงานห้องสมุดประชาชน	-	-	20,000	-
5	โครงการอบรมเชิงปฏิบัติการจัดทำคลังความรู้สู่ดิจิทัล สำนักงาน กศน. จังหวัดกาฬสินธุ์	-	-	-	30,000
	รวมงบประมาณ	**15,000**	**-**	**165,000**	**30,000**

ที่	โครงการ/กิจกรรม	งบประมาณ (บาท)			
		งบเงินอุดหนุน	งบดำเนินงาน		งบรายจ่ายอื่น
			ผลผลิตที่ 4	ผลผลิตที่ 5	
5. กลุ่มงานนิเทศวัดผลและประเมินผล					
1	โครงการประชุมเชิงปฏิบัติการพัฒนาระบบคลังข้อสอบ เพื่อจัดทำเครื่องมือวัดผลประเมินผลรายวิชาบังคับ เลือกบังคับ เลือกเสรี และแบบทดสอบซ่อม สำนักงาน กศน.จังหวัดกาฬสินธุ์	235,200	-	-	-
2	โครงการจัดพิมพ์เครื่องมือวัดผลประเมินผล สำนักงานกศน.จังหวัดกาฬสินธุ์ ประจำปีงบประมาณ พ.ศ. 2565	3,080,000	-	-	-
3	โครงการนิเทศติดตามสนามสอบวัดผลสัมฤทธิ์ทางการเรียน สำนักงาน กศน.จังหวัดกาฬสินธุ์ ประจำปีงบประมาณ 2565	223,740	-	-	-
4	โครงการยกระดับการศึกษาประชาชนจากการเทียบระดับการศึกษา ประจำปี 2565	ไม่ใช้งบประมาณ			
5	โครงการประชุมเชิงปฏิบัติการ พัฒนาครู กศน. ด้านการใช้เทคโนโลยีในการจัดกระบวนการเรียนรู้ สู่ครูมืออาชีพ	10,800	-	-	-
	รวม	**3,549,740**	**-**	**-**	**-**
6. กลุ่มงานการเงินและบัญชี					
1	โครงการจัดทำคู่มือการปฏิบัติงานด้านการเงินและบัญชีของ สำนักงาน กศน.จังหวัดกาฬสินธุ์	-	12,000	-	-
2	โครงการนิเทศการดำเนินงานด้านการเงิน บัญชี และงานตรวจสอบภายใน สำนักงาน กศน.จังหวัดกาฬสินธุ์ ประจำปีงบประมาณ 2565	37,400	-	-	-
	รวม	**37,400**	**12,000**	**-**	**-**
7. กลุ่มงานพัสดุและสินทรัพย์					
1	โครงการอบรมเชิงปฏิบัติการพัฒนาศักยภาพบุคลากรด้านพัสดุและสินทรัพย์	30,660	-	-	-

ที่	โครงการ/กิจกรรม	งบประมาณ (บาท)			
		งบเงินอุดหนุน	งบดำเนินงาน		งบรายจ่ายอื่น
			ผลผลิตที่ 4	ผลผลิตที่ 5	
2	โครงการการนิเทศติดตามผลการดำเนินงานด้านบริหารพัสดุและสินทรัพย์	27,200	-	-	-
รวม		**57,860**	**-**	**-**	**-**
8. กลุ่มยุทธศาสตร์และการพัฒนา					
1	โครงการประชุมเชิงปฏิบัติการ จัดทำแผนปฏิบัติการ สำนักงาน กศน.จังหวัดกาฬสินธุ์ ประจำปีงบประมาณ พ.ศ. 2565	234,000	-	-	-
2	โครงการจัดทำแผนพัฒนาการศึกษานอกระบบและการศึกษาตามอัธยาศัย สำนักงาน กศน.จังหวัดกาฬสินธุ์ (พ.ศ. 2566 - 2570)	120,000	-	-	-
3	โครงการสรุปผลการดำเนินงานรอบ 6 เดือน ประจำปีงบประมาณ พ.ศ. 2565 ของสำนักงาน กศน.จังหวัดกาฬสินธุ์	200,000	-	-	-
4	โครงการสรุปผลการดำเนินงาน สำนักงาน กศน.จังหวัดกาฬสินธุ์ ประจำปีงบประมาณ พ.ศ. 2565	70,000	-	-	-
5	โครงการตรวจราชการ ประจำปีงบประมาณ พ.ศ. 2565	20,000			-
6	โครงการศูนย์ดิจิทัลชุมชน	-	-	-	1,000,000
รวม		**644,000**	**-**	**-**	**1,000,000**
รวมงบประมาณ		**5,408,000**	**197,000**	**210,000**	**1,159,000**
รวมงบประมาณทั้งสิ้น		**6,974,000**			

หมายเหตุ : จำนวนโครงการทั้งสิ้น 35 โครงการ ใช้เงินทั้งสิ้น 6,974,000 บาท

บทนำ

ความเป็นมา

ตามพระราชกฤษฎีกาว่าด้วยหลักเกณฑ์และวิธีการบริหารกิจการบ้านเมืองที่ดี พ.ศ. 2546 หมวด 3 มาตรา 9 (1) , (2) ได้กำหนดให้ส่วนราชการปฏิบัติต้องจัดทำแผนปฏิบัติราชการไว้เป็นการล่วงหน้า และแผนปฏิบัติราชการดังกล่าวต้องมีรายละเอียดขั้นตอน ระยะเวลา และงบประมาณที่จะต้องใช้ในการดำเนินการของแต่ละขั้นตอน เป้าหมายของภารกิจ ผลสัมฤทธิ์และตัวชี้วัดของภารกิจของหน่วยงาน และพระราชกฤษฎีกาว่าด้วยหลักเกณฑ์และวิธีการบริหารกิจการบ้านเมืองที่ดี (ฉบับที่ 2) พ.ศ. 2562 มาตรา 7 กำหนดให้ส่วนราชการจัดให้มีการทบทวนภารกิจของตน โดยคำนึงถึงความสอดคล้องกับแผนยุทธศาสตร์ชาติ 20 ปี (พ.ศ. 2561 - 2580) (แผนระดับ 1) แผนแม่บทภายใต้ยุทธศาสตร์ชาติ แผนการปฏิรูปประเทศด้านต่าง ๆ แผนพัฒนาเศรษฐกิจและสังคมแห่งชาติ ฉบับที่ 12 (พ.ศ. 2560 - 2564) นโยบายและแผนระดับชาติว่าด้วยความมั่นคงแห่งชาติ (แผนระดับ 2) นโยบายของคณะรัฐมนตรีที่แถลงต่อรัฐสภา นโยบายของรัฐมนตรีว่าการกระทรวงศึกษาธิการ นโยบายและจุดเน้นการดำเนินงานของสำนักงานส่งเสริมการศึกษานอกระบบและการศึกษาตามอัธยาศัยและบริบทต่าง ๆ ที่เกี่ยวข้อง

ดังนั้น เพื่อให้เป็นไปตามพระราชกฤษฎีกาว่าด้วยหลักเกณฑ์ และวิธีการบริหารกิจการบ้านเมืองที่ดี พ.ศ. 2546 และฉบับที่ 2 พ.ศ. 2562 และสนับสนุนการบรรลุเป้าหมายในแผนระดับ 1 และแผนระดับ 2 รวมทั้งสอดรับกับมติคณะรัฐมนตรี นโยบายรัฐบาล แผนการศึกษาแห่งชาติ (พ.ศ. 2560-2579) นโยบายการจัดการศึกษากระทรวงศึกษาธิการ ปีงบประมาณ พ.ศ. 2564-2565 แผนปฏิบัติราชการประจำปีงบประมาณ พ.ศ. 2565 ของกระทรวงศึกษาธิการ และแผนการปฏิรูปประเทศ พ.ศ. 2562 สำนักงานส่งเสริมการศึกษานอกระบบและการศึกษาตามอัธยาศัยจังหวัดกาฬสินธุ์ จึงได้จัดทำแผนปฏิบัติการประจำปีงบประมาณ พ.ศ. 2565 ขึ้น เพื่อเป็นเครื่องมือในการบริหารงานของผู้บริหารและเป็นกรอบแนวทางในการปฏิบัติงานของสถานศึกษาในสังกัดได้อย่างมีประสิทธิภาพ โดยมีขั้นตอนการดำเนินงานดังนี้

วัตถุประสงค์

เพื่อจัดทำแผนปฏิบัติการประจำปีงบประมาณ พ.ศ. 2565 ของสำนักงานส่งเสริมการศึกษานอกระบบและการศึกษาตามอัธยาศัยจังหวัดกาฬสินธุ์ สำหรับใช้เป็นเครื่องมือและเป็นกรอบแนวทางในการปฏิบัติงานและในการบริหารงานของผู้บริหารและสถานศึกษาได้อย่างมีประสิทธิภาพ

วิธีดำเนินงาน

1. วิเคราะห์ สังเคราะห์ ผลการดำเนินงานประจำปีงบประมาณ พ.ศ. 2564 ของสำนักงานส่งเสริมการศึกษานอกระบบและการศึกษาตามอัธยาศัยจังหวัดกาฬสินธุ์

2. ศึกษากรอบยุทธศาสตร์ชาติ 20 ปี (พ.ศ. 2561-2580) แผนแม่บทภายใต้ยุทธศาสตร์ชาติ แผนการปฏิรูปประเทศด้านต่าง ๆ แผนพัฒนาเศรษฐกิจและสังคมแห่งชาติ ฉบับที่ 12 (พ.ศ. 2560-2564)

แผนพัฒนาการศึกษาชาติ นโยบายและแผนระดับชาติว่าด้วยความมั่นคงแห่งชาติ (แผนระดับ 2) นโยบายของคณะรัฐมนตรีที่แถลงต่อรัฐสภา นโยบายของรัฐมนตรีว่าการกระทรวงศึกษาธิการ นโยบายและจุดเน้นการดำเนินงานของสำนักงานส่งเสริมการศึกษานอกระบบและการศึกษาตามอัธยาศัยและบริบทต่าง ๆ ที่เกี่ยวข้อง

3. จัดทำกรอบเค้าโครง แผนปฏิบัติการประจำปีงบประมาณ พ.ศ. 2565 ของสำนักงานส่งเสริมการศึกษานอกระบบและการศึกษาตามอัธยาศัยจังหวัดกาฬสินธุ์ ตามรูปแบบที่สำนักงาน กศน. กำหนด โดยให้มีความสอดคล้องกับนโยบาย ภารกิจของหน่วยงาน และบริบทต่าง ๆ ที่เกี่ยวข้อง

4. จัดประชุมเตรียมความพร้อมในการจัดทำแผนปฏิบัติการประจำปีงบประมาณ พ.ศ. 2565 เพื่อประชุม หารือ ทบทวน และกำหนดทิศทางของแผนงาน/โครงการ/กิจกรรม ในการดำเนินงานตามยุทธศาสตร์และจุดเน้นการดำเนินงานของสำนักงาน กศน. ปี 2565

5. จัดประชุมเชิงปฏิบัติการจัดทำแผนปฏิบัติการประจำปีงบประมาณ พ.ศ. 2565 ของสำนักงาน กศน.จังหวัดกาฬสินธุ์ เพื่อกำหนดเป้าหมายในการจัดทำแผนปฏิบัติการประจำปีของสำนักงาน กศน.จังหวัดกาฬสินธุ์และสถานศึกษาในสังกัด ให้สามารถตอบสนองนโยบายและขับเคลื่อนยุทธศาสตร์ ในปีงบประมาณ พ.ศ. 2565 ของสำนักงาน กศน.

6. จัดทำร่างแผนปฏิบัติการประจำปีงบประมาณ พ.ศ. 2565 ของสำนักงานส่งเสริมการศึกษานอกระบบและการศึกษาตามอัธยาศัยจังหวัดกาฬสินธุ์

7. เสนอขออนุมัติแผนปฏิบัติการประจำปีงบประมาณ พ.ศ. 2565 ของสำนักงานส่งเสริมการศึกษานอกระบบและการศึกษาตามอัธยาศัยจังหวัดกาฬสินธุ์

8. เผยแพร่แผนปฏิบัติการประจำปีงบประมาณ พ.ศ. 2565 ของสำนักงานส่งเสริมการศึกษานอกระบบและการศึกษาตามอัธยาศัยจังหวัดกาฬสินธุ์ ทั้งในรูปแบบเอกสารและเว็บไซต์

ผลที่คาดว่าจะได้รับ

สำนักงานส่งเสริมการศึกษานอกระบบและการศึกษาตามอัธยาศัยจังหวัดกาฬสินธุ์ มีแผนปฏิบัติการประจำปีงบประมาณ พ.ศ. 2565 ที่ผู้บริหารสามารถใช้เป็นเครื่องมือในการบริหารงาน รวมถึงสถานศึกษาในสังกัดสามารถใช้เป็นแนวทางในการปฏิบัติงานตามพันธกิจให้เกิดผลสัมฤทธิ์ตามเป้าประสงค์ได้อย่างมีประสิทธิภาพและเกิดประโยชน์สูงสุด

ส่วนที่ 1
ข้อมูลสภาพทั่วไปของจังหวัดกาฬสินธุ์

1. บริบทที่เกี่ยวข้อง

1.1 สภาพทั่วไปของจังหวัดกาฬสินธุ์

จังหวัดกาฬสินธุ์เป็นจังหวัดที่มีความอุดมสมบูรณ์จังหวัดหนึ่งในภาคอีสาน จากหลักฐานทางโบราณคดีบ่งบอกว่าเคยเป็นที่อยู่อาศัยของเผ่าละว้า ซึ่งมีความเจริญทางด้านอารยธรรมประมาณ 1,600 ปี จากหลักฐานทางประวัติศาสตร์เริ่มตั้งเป็นเมืองในสมัยรัตนโกสินทร์ เมื่อปี พ.ศ. 2336 โดยท้าวโสมพะมิตรได้อพยพหลบภัยมาจากดินแดนฝั่งซ้ายแม่น้ำโขงพร้อมไพร่พล และมาตั้งบ้านเรือนอยู่ริมน้ำปาว เรียกว่า “บ้านแก่งสำโรง” แล้วได้นำเครื่องบรรณาการเข้าถวายสวามิภักดิ์ต่อพระบาทสมเด็จพระพุทธยอดฟ้าจุฬาโลกมหาราช ต่อมาได้รับพระกรุณาโปรดเกล้า ยกฐานะบ้านแก่งสำโรงขึ้นเป็นเมือง และพระราชทานนามว่า “เมืองกาฬสินธุ์” หรือ “เมืองน้ำดำ” ซึ่งเป็นเมืองที่สำคัญทางประวัติศาสตร์มาตั้งแต่สมัยโบราณกาล “กาฬ” แปลว่า “ดำ” “สินธุ์” แปลว่า “น้ำ” กาฬสินธุ์จึงแปลว่า “น้ำดำ” ทั้งมีพระบรมราชโองการโปรดเกล้าโปรดกระหม่อมแต่งตั้งให้ท้าวโสมพะมิตรเป็น “พระยาชัยสุนทร” ครองเมืองกาฬสินธุ์เป็นคนแรก

จังหวัดกาฬสินธุ์ ห่างจากกรุงเทพมหานคร โดยทางรถยนต์ประมาณ 519 กิโลเมตร มีเนื้อที่ประมาณ 6,946.746 ตร.กม. หรือ ประมาณ 4,341,716 ไร่ หรือ ร้อยละ 4.5 ของพื้นที่ภาคตะวันออกเฉียงเหนือ

คำขวัญประจำจังหวัด : หลวงพ่อองค์ดำลือเลื่อง เมืองฟ้าแดดสงยาง โปงลางเลิศล้ำ วัฒนธรรมผู้ไทย ผ้าไหมแพรวา ผาเสวยภูพาน มหาธารลำปาว ไดโนเสาร์สัตว์โลกล้านปี

ภาพที่ 1 ตราจังหวัดกาฬสินธุ์

ตราจังหวัดกาฬสินธุ์ เป็นรูปบึงใหญ่ ตฤณชาติและเมฆพยับฝน หมายถึง สัญลักษณ์ของความชุ่มชื้นและความอุดมสมบูรณ์ของภูมิภาคทิวเขาตรงสุดขอบฟ้า คือ แนวกั้นเขตแดนกับจังหวัดใกล้เคียงน้ำในบึงมีสีดำเพื่อให้ตรงกับชื่อของกาฬสินธุ์ตั้งเป็นเมือง พ.ศ. 2336 จังหวัดกาฬสินธุ์แยกจากจังหวัดมหาสารคาม เมื่อ พ.ศ. 2490 ให้ชื่อย่อ "กส"

ภาพที่ 2 ดอกไม้ประจำจังหวัด

ดอกไม้ประจำจังหวัด : ดอกพยอมหรือพะยอม (Shorea white Meranti) พะยอมเป็นพรรณไม้ยืนต้นขนาดกลางถึงขนาดใหญ่ สูงประมาณ 15–20 เมตร ทรงพุ่มกลม ใบเป็นรูปมนรี ปลายใบแหลม ดอกออกเป็นช่อ ใหญ่ส่วนยอดของต้นมีสีเหลืองอ่อน กลิ่นหอม

ภาพที่ 3 ต้นไม้ประจำจังหวัด

ต้นไม้ประจำจังหวัด : ต้นมะหาด เป็นไม้พระราชทานปลูกเพื่อเป็นมงคลประจำจังหวัดกาฬสินธุ์มีชื่อวิทยาศาสตร์ว่า “ARTOCARPUS LAKOOCHA ROXB” อยู่ในวงศ์ MORACEAE เป็นต้นไม้สูง 15 - 25 เมตร ใบเดี่ยวออกเรียงสลับรูปขอบขนานปลายแหลม โคนเกือบมนใบมีขนสากมือทั้งสองด้าน ใบดก

1.2 ลักษณะทางกายภาพ

1.2.1 ที่ตั้ง

จังหวัดกาฬสินธุ์ ตั้งอยู่ทางทิศตะวันออกเฉียงเหนือของประเทศไทย และอยู่ตอนกลางของภาคอยู่ระหว่าง เส้นรุ้งที่ 16-17 องศาเหนือ และอยู่ระหว่างเส้นแวงที่ 103–104 องศาตะวันออกห่างจากกรุงเทพมหานคร ประมาณ 519 กิโลเมตร เนื้อที่ประมาณ 6,946.75 ตารางกิโลเมตร หรือประมาณ 4.3 ล้านไร่ และมีอาณาเขตติดต่อกับจังหวัดใกล้เคียง ดังนี้

ทิศเหนือ	ติดจังหวัดสกลนคร	และ	จังหวัดอุดรธานี
ทิศตะวันออก	ติดจังหวัดร้อยเอ็ด	และ	จังหวัดมุกดาหาร
ทิศใต้	ติดจังหวัดร้อยเอ็ด	และ	จังหวัดมหาสารคาม
ทิศตะวันตก	ติดจังหวัดมหาสารคาม	และ	จังหวัดขอนแก่น

ภาพที่ 4 แผนที่จังหวัดกาฬสินธุ์

1.2.2 ลักษณะภูมิประเทศ

จังหวัดกาฬสินธุ์มีลักษณะภูมิประเทศแบ่งออกได้เป็น 3 ลักษณะ ได้แก่

1) ลักษณะพื้นที่ตอนบน ได้แก่ บริเวณอำเภอท่าคันโท อำเภอคำม่วง อำเภอสามชัย อำเภอนาคู และอำเภอเขาวง ซึ่งเป็นบริเวณแนวเทือกเขาภูพาน มีภูเขาสลับซับซ้อน และมีที่ราบในบริเวณระหว่าง

หุบเขาสลับกับป่าทึบ ได้แก่ ป่าดงมูล และป่าดงแม่เผด บริเวณดังกล่าวเป็นแหล่งต้นน้ำลำธารหล่อเลี้ยงจังหวัดกาฬสินธุ์ที่สำคัญ ได้แก่ ลำน้ำปาว และลำน้ำพาน มีเขื่อนลำปาวเพื่อเก็บกักน้ำไว้ใช้ในการเพาะปลูกทั้งในฤดูฝนและฤดูแล้ง

2) ลักษณะพื้นที่ตอนกลาง ได้แก่ บริเวณอำเภอหนองกุงศรี อำเภอสหัสขันธ์ อำเภอสมเด็จ อำเภอห้วยผึ้ง อำเภอนามน อำเภอกุฉินารายณ์ และอำเภอห้วยเม็ก ลักษณะภูมิประเทศเป็นเนินเขาสลับกับป่าโปร่งและทุ่งราบ

3) ลักษณะพื้นที่ตอนล่าง ได้แก่ บริเวณอำเภอยางตลาด อำเภอเมืองกาฬสินธุ์ อำเภอร่องคำ อำเภอกมลาไสย อำเภอดอนจาน และอำเภอฆ้องชัย ลักษณะภูมิประเทศเป็นที่ราบต่ำเป็นแหล่งเพาะปลูกที่สำคัญของจังหวัดกาฬสินธุ์ เป็นบริเวณที่รับน้ำชลประทานจากโครงการชลประทานลำปาว และมีลำน้ำชี ลำน้ำพาน ลำห้วย บึง และ หนองน้ำทั่วไป (ที่มา : สำนักงานจังหวัดกาฬสินธุ์. 2560 : 3)

1.2.3 ลักษณะภูมิอากาศ

ภูมิอากาศโดยทั่วไปจะมีลักษณะคล้ายคลึงกับจังหวัดอื่น ๆ ในภาคตะวันออกเฉียงเหนือ คือ มีอากาศร้อนและค่อนข้างหนาวในฤดูหนาว โดยเฉลี่ยแล้วในปีหนึ่ง ๆ มีฝนตกประมาณ 113 วัน ฤดูฝนเริ่มประมาณระหว่างเดือนพฤษภาคม ถึง เดือนพฤศจิกายน ปริมาณน้ำฝนเฉลี่ยในช่วง 30 ปี (ปี 2524-2553) ประมาณ 1,367.1 มิลลิเมตรต่อปี เดือนกันยายนเป็นเดือนที่ฝนตกมากที่สุด เฉลี่ยประมาณ 238 มิลลิเมตร อุณหภูมิสูงสุดในเดือนเมษายน 41.9 องศาเซลเซียส ต่ำสุดในเดือนมกราคม 16.0 องศาเซลเซียส
(ที่มา : ศูนย์อุตุนิยมวิทยาภาคตะวันออกเฉียงเหนือตอนบน/สถานีอุตุนิยมวิทยากาฬสินธุ์)

1.3 ข้อมูลการปกครอง / ประชากร

1.3.1 การปกครองจังหวัดกาฬสินธุ์ แบ่งการปกครองส่วนภูมิภาค ออกเป็น 18 อำเภอ 135 ตำบล 1,584 หมู่บ้าน โดยมีอำเภอ ดังนี้

อำเภอเมืองกาฬสินธุ์	จำนวน 17 ตำบล	185	หมู่บ้าน
อำเภอยางตลาด	จำนวน 15 ตำบล	208	หมู่บ้าน
อำเภอกุฉินารายณ์	จำนวน 12 ตำบล	145	หมู่บ้าน
อำเภอหนองกุงศรี	จำนวน 9 ตำบล	113	หมู่บ้าน
อำเภอห้วยเม็ก	จำนวน 9 ตำบล	84	หมู่บ้าน
อำเภอกมลาไสย	จำนวน 8 ตำบล	111	หมู่บ้าน
อำเภอสมเด็จ	จำนวน 8 ตำบล	94	หมู่บ้าน
อำเภอสหัสขันธ์	จำนวน 8 ตำบล	85	หมู่บ้าน
อำเภอเขาวง	จำนวน 6 ตำบล	71	หมู่บ้าน
อำเภอคำม่วง	จำนวน 6 ตำบล	71	หมู่บ้าน
อำเภอท่าคันโท	จำนวน 6 ตำบล	60	หมู่บ้าน
อำเภอนามน	จำนวน 5 ตำบล	67	หมู่บ้าน
อำเภอนาคู	จำนวน 5 ตำบล	55	หมู่บ้าน

อำเภอฆ้องชัย	จำนวน	5	ตำบล	48 หมู่บ้าน
อำเภอดอนจาน	จำนวน	5	ตำบล	48 หมู่บ้าน
อำเภอห้วยผึ้ง	จำนวน	4	ตำบล	52 หมู่บ้าน
อำเภอสามชัย	จำนวน	4	ตำบล	47 หมู่บ้าน
อำเภอร่องคำ	จำนวน	3	ตำบล	40 หมู่บ้าน

การปกครองส่วนท้องถิ่น จำนวนทั้งสิ้น 151 แห่ง ประกอบด้วย

- องค์การบริหารส่วนจังหวัด จำนวน 1 แห่ง
- เทศบาลเมือง จำนวน 2 แห่ง - เทศบาลตำบล จำนวน 77 แห่ง
- องค์การบริหารส่วนตำบล จำนวน 71 แห่ง

ที่มา : ที่ทำการปกครองจังหวัดกาฬสินธุ์, สำนักงานส่งเสริมการปกครองส่วนท้องถิ่นจังหวัดกาฬสินธุ์

1.4 ด้านศาสนาและวัฒนธรรม

ศาสนา

ประชากรจังหวัดกาฬสินธุ์ ส่วนมากนับถือศาสนาพุทธ คิดเป็นร้อยละ 99 ของประชากร รองลงมานับถือศาสนาคริสต์และอิสลามตามลำดับ

วัฒนธรรม

ประชากรชาวจังหวัดกาฬสินธุ์ ดำเนินชีวิตแบบเรียบง่าย นิยมทำบุญตามขนบธรรมเนียมประเพณีสืบทอดกันมาตั้งแต่บรรพบุรุษ มีการสืบสานประเพณีท้องถิ่นอีสาน “ฮีตสิบสอง คองสิบสี่” เช่น งานมหกรรมโปงลาง แพรวา และงานกาชาด งานมหกรรมวิจิตรแพรวาราชินีแห่งไหม งานบุญบั้งไฟ ตะไลล้าน บ้านกุดหว้างานสรงน้ำพระธาตุยาคู งานประเพณีตักบาตรเทโวโรหณะ งานบุญคูณลาน และมหกรรมเส็งกลองกิ่งเหมือนชาวอีสานโดยทั่วไป

2. สถานการณ์ด้านเศรษฐกิจ สังคม แรงงาน ทรัพยากรธรรมชาติและสิ่งแวดล้อม และด้านการศึกษาของจังหวัดกาฬสินธุ์

2.1 ด้านเศรษฐกิจ

2.1.1 ผลิตภัณฑ์มวลรวมของจังหวัดกาฬสินธุ์

เครื่องชี้เศรษฐกิจจังหวัดในเดือนเมษายน 2563 บ่งชี้เศรษฐกิจภายในจังหวัดกาฬสินธุ์หดตัวเมื่อเทียบกับช่วงเดียวกันของปีก่อน โดยเป็นผลจากด้านอุปทานหดตัว จากภาคบริการหดตัว ขณะที่ภาคเกษตรและภาคอุตสาหกรรมขยายตัว ด้านอุปสงค์หดตัวจากการบริโภคภาคเอกชน ภาคการลงทุนของเอกชน และการใช้จ่ายของรัฐขยายตัว เมื่อเทียบกับช่วงเดียวกันของปีก่อน ด้านการเงิน เงินฝากในธนาคารขยายตัว ส่วนสินเชื่อธนาคารชะลอตัว ด้านเสถียรภาพเศรษฐกิจจังหวัด อัตราเงินเฟ้อหดตัว จากการลดลงของราคาน้ำมันและหมวดสินค้าไม่ใช่อาหาร ขณะที่สินค้าหมวดอาหารยังคงสูงขึ้น ด้านการจ้างงานในจังหวัดหดตัว เป็นผลจากกำลังแรงงานในภาคการก่อสร้าง และภาคการเกษตรลดลงจากสถานการณ์การแพร่ระบาดของเชื้อไวรัสโควิด-19

เศรษฐกิจด้านอุปทาน (การผลิต) พบว่าภาพรวมหดตัว ในอัตราที่ชะลอตัวเป็นผลมาจากดัชนีภาคบริการ หดตัวร้อยละ -6.7 เมื่อเทียบกับช่วงเดือนเดียวกันของปีก่อน จากการจัดเก็บภาษีมูลค่าเพิ่มหมวดขายส่งขายปลีกที่หดตัวร้อยละ -11.2 การจัดเก็บภาษีมูลค่าเพิ่มจากโรงแรมหดตัวร้อยละ -49.7 ขณะที่พื้นที่อนุญาตก่อสร้างรวมภายในเขตเทศบาลเมืองขยายตัวร้อยละ -4.3 จากพื้นที่ก่อสร้างเพื่อที่อยู่อาศัยในเขตเทศบาลเพิ่มขึ้น สำหรับดัชนีผลผลิตเกษตรกรรม ขยายตัวร้อยละ 5.2 เมื่อเทียบกับช่วงเดือนเดียวกันของปีก่อนที่หดตัวร้อยละ -4.8 เนื่องจากอ้อยโรงงานมีผลผลิตออกสู่ตลาดลดลง หดตัวลดลงร้อยละ -5.9 เนื่องจากเกษตรกรหันไปปลูกพืชชนิดอื่นทดแทนอ้อยโรงงานที่มีราคาตกต่ำ ขณะที่ปริมาณมันสำปะหลังออกสู่ตลาดร้อยละ 2.4 เนื่องจากพื้นที่เพาะปลูกเพิ่มขึ้น จากการปลูกทดแทนพื้นที่ปลูกอ้อยโรงงานจากปัญหาราคาตกต่ำ ดัชนีผลผลิตภาคอุตสาหกรรม ขยายตัวในอัตราชะลอตัวร้อยละ 2.2 เมื่อเทียบกับช่วงเดือนเดียวกันของปีก่อน ตามปริมาณการใช้ไฟฟ้าภาคอุตสาหกรรมขยายตัวร้อยละ 17.3 ขณะที่จำนวนโรงงานในจังหวัดขยายตัว ร้อยละ 0.7 ด้านเงินทุนจดทะเบียนโรงงานขยายตัวร้อยละ 0.3 โดยเดือนมกราคม 2563 มีโรงงานที่ได้รับอนุญาตให้ประกอบกิจการ ได้แก่ โรงสีข้าว โรงงานผลิตภัณฑ์พลาสติก และโรงงานซ่อมและเคาะพ่นสีรถยนต์ สำหรับสินเชื่อรวมหดตัวร้อยละ -0.1 เมื่อเทียบกับช่วงเดือนเดียวกันของปีก่อน

เศรษฐกิจด้านอุปสงค์ (การใช้จ่าย) พบว่าภาพรวมขยายตัว เป็นผลมาจาก ดัชนีการบริโภคภาคเอกชน หดตัวร้อยละ -0.9 เมื่อเทียบกับช่วงเดือนเดียวกันของปีก่อน จากการลดลงของรถยนต์นั่งส่วนบุคคลจดทะเบียนใหม่และจากการชะลอตัวของการนำส่งภาษีมูลค่าเพิ่มหมวดขายส่งขายปลีกชะลอตัวร้อยละ 3.1 สำหรับจำนวนรถจักรยานยนต์ปรับตัวดีขึ้นขยายตัวร้อยละ 4.9 ดัชนีการใช้จ่ายภาครัฐ ขยายตัวร้อยละ 103.0 เมื่อเทียบกับช่วงเดือนเดียวกันของปีก่อน โดยเป็นผลจากการเบิกจ่ายงบรายจ่ายลงทุน หดตัวร้อยละ -11.3 สำหรับงบรายจ่ายประจำขยายตัวร้อยละ 14.1 ดัชนีการลงทุนภาคเอกชน ขยายตัวร้อยละ -18.3 เมื่อเทียบกับช่วงเดือนเดียวกันของปีก่อน หดตัวร้อยละ -3.3 จากรถยนต์เพื่อการพาณิชย์หดตัวร้อยละ -10.8 สำหรับสินเชื่อเพื่อการลงทุนหดตัว ร้อยละ -0.1 ส่วนพื้นที่อนุญาตก่อสร้างรวมภายในเขตเทศบาลเมืองขยายตัวร้อยละ 57.4 จากพื้นที่ก่อสร้างเพื่อที่อยู่อาศัยในเขตเทศบาลเพิ่มขึ้น

2.2 ด้านแรงงาน

ภาวะด้านแรงงานมีการเคลื่อนไหวเปลี่ยนแปลงตลอดเวลา สืบเนื่องจากปัจจัยทางเศรษฐกิจ สังคม และการเมือง เช่น สถานการณ์ทางการเมืองไม่มีเสถียรภาพ จะส่งผลถึงความเชื่อมั่นของนักธุรกิจ นักลงทุนทั้งในและต่างประเทศ เกิดการชะลอการขยายกิจการ รวมถึงชะลอการจ้างงาน ในขณะที่การผลิตคนเพื่อเข้าสู่ตลาดแรงงานของภาคการศึกษายังคงมีอย่างต่อเนื่อง มิอาจชะลอตามภาวะการณ์ด้านเศรษฐกิจ จึงส่งผลต่อการว่างงาน การทำงาน ต่ำกว่าระดับ นอกจากนี้การเปลี่ยนแปลงทางเทคโนโลยีการผลิต ต้นทุนการผลิตฤดูกาล ทัศนคติทั้งของฝ่ายนายจ้าง และผู้ใช้แรงงานเหล่านี้ ล้วนเป็นปัจจัยที่นาไปสู่การเปลี่ยนแปลงของภาวะด้านแรงงาน ไม่ว่าจะเป็นรูปแบบการจ้างงาน การเคลื่อนย้ายแรงงาน ฝีมือแรงงานมาตรฐาน ฯลฯ ดังนั้นการจะทราบความเคลื่อนไหวหรือการเปลี่ยนแปลงของภาวะแรงงาน จึงต้องมีการพิจารณาศึกษาเพื่อกำหนดตัวชี้วัด พร้อมทั้งติดตามการเปลี่ยนแปลง เพื่อศึกษาวิเคราะห์ถึงสาเหตุของ

ปัญหา รวมถึง การคาดการณ์อนาคต อันจะเอื้อประโยชน์ต่อการตัดสินใจในการกำหนดแผนงานที่จะต้องทำให้สนองตอบต่อความต้องการของกลุ่มนายจ้าง ผู้ใช้แรงงาน รวมทั้งองค์กรต่าง ๆ ทั้งภาครัฐและเอกชน

จำนวนผู้มีงานทำในจังหวัดกาฬสินธุ์จำแนกตามอาชีพในไตรมาส 2 ปี 2563 มีจำนวนทั้งสิ้น 382,431 คน พบอาชีพของผู้มีงานทำ 5 อันดับแรก ได้แก่

(1) อาชีพผู้ปฏิบัติงานที่มีฝีมือในด้านการเกษตรและการประมง 214,874 คน (ร้อยละ 56.18)

(2) พนักงานบริการและพนักงานในร้านค้าและตลาด 51,345 คน (ร้อยละ 13.42)

(3) ผู้ปฏิบัติงานด้านความสามารถทางฝีมือและธุรกิจการค้าที่เกี่ยวข้อง 29,819 คน (ร้อยละ 7.79)

(4) อาชีพขั้นพื้นฐานต่าง ๆ 26,392 คน (ร้อยละ 6.90)

(5) ผู้ปฏิบัติการโรงงาน และเครื่องจักร 15,695 คน (ร้อยละ 4.10)

เมื่อศึกษาถึงระดับการศึกษาของผู้มีงานทำพบว่า ผู้มีงานทำส่วนใหญ่มีการศึกษาระดับต่ำกว่าประถมศึกษา จำนวน 206,625 คน (ร้อยละ 31.64) รองลงมาคือระดับประถมศึกษา จำนวน 166,304 คน (ร้อยละ 25.46) มัธยมศึกษาตอนปลาย จำนวน 105,826 คน (ร้อยละ 16.20) มัธยมศึกษาตอนต้น จำนวน 103,018 คน (ร้อยละ 15.77) อุดมศึกษา จำนวน 68,586 คน (ร้อยละ 10.50) ไม่ได้รับการศึกษา จำนวน 2,375 คน (ร้อยละ 0.36) และไม่ทราบจำนวน 254 คน (ร้อยละ 0.03) ตามลำดับ

2.3 ด้านสังคม

ตารางแสดงปัญหา/ความต้องการ และแนวทางการแก้ไขของประชาชน

ประเด็น	ปัญหา/ความต้องการ	แนวทางการแก้ไข/การพัฒนา
1. ปัญหาสังคม	- เด็กและเยาวชนมีพฤติกรรมไม่เหมาะสม เช่น ปัญหาเด็กติดเกม ทะเลาะวิวาท การแต่งกายไม่เหมาะสมการยุ่งเกี่ยวกับอบายมุขต่าง ๆ เป็นต้น	- การควบคุมปัจจัยเสี่ยงต่อการเกิดปัญหา เช่น สถานบันเทิง ร้านเกม - การส่งเสริมกิจกรรมต่าง ๆ ให้เด็กและเยาวชน - โครงการอบรมพัฒนาบุคลากรและการสร้างจิตสำนึก ความมีวินัย เป็นต้น
	- ปัญหาผู้ด้อยโอกาส และผู้สูงอายุไม่ได้รับการช่วยเหลืออย่างยั่งยืน	- การบูรณาการความร่วมมือและการสนับสนุนงบประมาณในการช่วยเหลือผู้ด้อยโอกาส และผู้สูงอายุ
2. ด้านสาธารณสุข	- อัตราการป่วยของโรคเรื้อรัง เช่น โรคเบาหวานโรคมะเร็ง โรคความดัน ฯ เนื่องจากพฤติกรรมด้านการบริโภคและการใช้ชีวิตประจำวัน เช่น การออกกำลังกายน้อย ใช้วัตถุดิบที่ไม่มีคุณภาพในการปรุงอาหาร ขาดความตระหนักในเรื่องสุขอนามัย เป็นต้น	- การบูรณาการความร่วมมือและสนับสนุนงบประมาณในการรณรงค์ป้องกันอย่างเป็นระบบในทุกระดับ

2.4 ด้านทรัพยากรธรรมชาติและสิ่งแวดล้อม

ตารางแสดงปัญหา/ความต้องการ และแนวทางการแก้ไขของประชาชน

ประเด็น	ปัญหา/ความต้องการ	แนวทางการแก้ไข/การพัฒนา
1. ปัญหาขยะ	- ปัญหาการจัดการขยะ ปริมาณขยะ ไม่มีสถานที่ทิ้งขยะและปัญหาการทิ้งอิเล็กทรอนิกส์	- การเสริมสร้างความรู้ความเข้าใจเกี่ยวกับการลดปริมาณขยะ การแยกขยะ การนำขยะกลับมาใช้ใหม่และการกำจัดขยะในแต่ละระดับ - โครงการก่อสร้างโรงงานกำจัดขยะ เตาเผาขยะบ่อฝังกลบขยะ - จัดหาสถานที่ทิ้งขยะที่ถูกหลักสุขาภิบาล เช่น บ่อขยะแบบฝังกลบ รถขุด และรถไถฝังกลบ - จัดสรรงบประมาณในการบริหารจัดการขยะครัวเรือนและขยะอิเล็กทรอนิกส์ เช่น เก็บขยะ เพื่อคัดแยกและขนถ่ายขยะ
2. ทรัพยากรป่าไม้	- การบุกรุกพื้นที่ป่าและที่สาธารณะและเขตอุทยานแห่งชาติ	- การบูรณาการความร่วมมือของทุกภาคส่วนและการสนับสนุนงบประมาณในการรณรงค์การอนุรักษ์ทรัพยากรธรรมชาติและสิ่งแวดล้อม - การจัดตั้งจุดตรวจเพื่อป้องกันการลักลอบตัดไม้ - การจัดเจ้าหน้าที่ดูแล ตรวจตราบริเวณป่าไม้ - รณรงค์ และสร้างเครือข่ายเฝ้าระวังตลอดจนสร้างความเข้าใจให้แก่ประชาชนในพื้นที่

2.5 สถานการณ์และแนวโน้มการจัดการศึกษาในจังหวัดกาฬสินธุ์ ปี 2562-2565

1. สภาพการจัดการศึกษา

1.1 ประชากรกลุ่มอายุ 3-5 ปี มีโอกาสเข้ารับการเตรียมความพร้อมก่อนเข้าเรียนในระดับก่อนประถมศึกษาทุกคนและการจัดการศึกษาในระดับนี้ ยังขาดวัสดุอุปกรณ์ในการเตรียมความพร้อมตลอดจนบุคลากรที่มีความรู้ความสามารถในการให้ความรู้เพื่อการเตรียมครูเพื่อพัฒนาการศึกษาในระดับนี้

1.2 ประชากรกลุ่มอายุ 6-11 ปี (ป.1-ป.6) โดยประชากรในกลุ่มนี้ บางส่วนยังไม่ได้เข้ารับการศึกษาภาคบังคับซึ่งเป็นกลุ่มผู้ด้อยโอกาสและเด็กอพยพตามผู้ปกครองไปประกอบอาชีพต่างจังหวัด นอกจากนี้ ยังมีเด็กที่มีอยู่ในเขตติดต่อกับจังหวัดอื่น ๆ ที่เดินทางไปเรียนที่ต่างจังหวัด

1.3 ประชากรกลุ่มอายุ 12-14 ปี (ม.1-ม.3) เนื่องจากมีประชากรในกลุ่มอายุนี้ ให้ความสนใจศึกษาในด้านการศึกษาระบบในรูปแบบอื่น ๆ เช่น การศึกษานอกโรงเรียน โรงเรียนพระปริยัติธรรม เป็นต้น

1.4 ประชากรกลุ่มอายุ 15-17 ปี (ม.4-ม.6 หรือ ปวช.) ยังมีประชากรที่ยังไม่ได้รับการบริการการศึกษาระดับ ม.ปลาย ทั้งสายสามัญและสายอาชีพ เนื่องจากผู้ปกครองนักเรียนมีฐานะยากจนไม่สามารถส่งบุตรหลานเรียนต่อไป ทำให้ต้องออกไปประกอบอาชีพในตลาดแรงงานแต่ก็มีบางส่วนได้เข้าร่วมโครงการเงินกู้ยืมเพื่อการศึกษาและอีกส่วนหนึ่งผู้ปกครองมีฐานะดีสามารถส่งบุตรหลานเข้าเรียนต่อในสถานศึกษาที่มีชื่อเสียงในจังหวัดอื่น

1.5 ประชากรกลุ่มอายะ 18-21 ปี (ระดับอุดมศึกษา) เนื่องจากนักเรียนที่จบระดับมัธยมศึกษาตอนปลายแล้ว ผู้ปกครองจะให้บุตรหลานสมัครสอบเข้ารับราชการหรือสมัครเป็นลูกจ้างทั้งภาครัฐและเอกชนหรือไปประกอบอาชีพเพื่อหารายได้เลี้ยงครอบครัวและจะเข้าศึกษาต่อในระดับอุดมศึกษาเมื่อมีงานทำ

2. สภาพปัญหาการจัดการศึกษาในจังหวัดกาฬสินธุ์

2.1 จังหวัดกาฬสินธุ์มีสถานศึกษาที่เปิดสอนถึงระดับอุดมศึกษา 2 แห่ง และรับนักศึกษาได้จำนวนน้อยมาก ทำให้ผู้ปกครองต้องเสียค่าใช้จ่ายส่งบุตรหลานไปเรียนที่ห่างไกลไม่สอดคล้องกับสภาพเศรษฐกิจในปัจจุบัน

2.2 นักศึกษาที่จบแล้ว ยังขาดทักษะด้านวิชาชีพ ซึ่งยังไม่ได้มาตรฐาน ไม่เป็นที่ยอมรับของตลาดแรงงาน สถานศึกษาไม่สามารถรับเด็กเข้าเรียนได้ครบทุกคน

2.3 นักเรียนส่วนมากเรียนสายพณิชยการและอุตสาหกรรม เพื่อตอบสนองแรงงาน

2.4 นักศึกษาขาดแหล่งเงินทุน ในการประกอบอาชีพอิสระหลังสำเร็จการศึกษา

2.5 สถานประกอบการน้อยไม่สามารถรองรับนักศึกษาเข้าฝึกงานได้

2.6 นักเรียนที่เข้าเรียนมีพื้นฐานวิชาคณิตศาสตร์และวิทยาศาสตร์ต่ำกว่าเกณฑ์มาตรฐาน เนื่องจากวัสดุ อุปกรณ์และเครื่องมือที่ไม่ทันสมัยในการเรียน

จุดเด่นในด้านการศึกษา

จังหวัดกาฬสินธุ์มีสถาบันทางการศึกษาครบทุกสังกัดทุกประเภท ทั้งในระบบโรงเรียนและนอกระบบโรงเรียน สามารถจัดบริการการศึกษาให้แก่นักเรียนได้ครอบคลุมทุกพื้นที่และมีวิทยาลัยนาฏศิลป์กาฬสินธุ์ เป็นสถานศึกษาที่จัดการเรียนการสอนระดับมัธยมศึกษา (ตอนต้น-ตอนปลาย) วิชาชีพเฉพาะทางถึงระดับอุดมศึกษาด้านนาฏศิลป์-ดนตรี มีผู้เรียนมาจากหลายจังหวัดตั้งแต่ชั้นมัธยมศึกษาตอนต้นถึงระดับปริญญาตรี

จุดด้อยในด้านการศึกษา

จังหวัดกาฬสินธุ์แม้จะมีสถาบันทางการศึกษาระดับอุดมศึกษา จำนวน 4 แห่ง แต่ยังไม่สามารถให้บริการประชาชนได้อย่างทั่วถึงเท่าที่ควร

ส่วนที่ 2
บริบทที่เกี่ยวข้องกับสำนักงาน กศน.จังหวัดกาฬสินธุ์

แผนปฏิบัติราชการประจำปีงบประมาณ พ.ศ. 2564 ของสำนักงาน กศน.จังหวัดกาฬสินธุ์ ได้จัดทำภายใต้กรอบแนวคิดตามแนวนโยบายของคณะรัฐมนตรีที่แถลงต่อรัฐสภา แผนการศึกษาแห่งชาติ นโยบาย ยุทธศาสตร์ จุดเน้น แผน รายงาน ผลการปฏิบัติราชการ และการวิเคราะห์ SWOT ที่เกี่ยวข้องกับภารกิจของสำนักงานส่งเสริมการศึกษานอกระบบและการศึกษาตามอัธยาศัย และบริบทต่าง ๆ มาเชื่อมโยงกับอำนาจหน้าที่ของสำนักงาน กศน.จังหวัดกาฬสินธุ์ เพื่อกำหนดเป็นกรอบแนวทางในการจัดทำแผนปฏิบัติการ ในการขับเคลื่อนการดำเนินงานให้สอดคล้องกับจุดเน้นเชิงนโยบายของกระทรวงศึกษาธิการ ดังนี้

1) รัฐธรรมนูญแห่งราชอาณาจักรไทย พุทธศักราช 2560

2) ยุทธศาสตร์ชาติ (พ.ศ. 2561-2580)

3) แผนแม่บทภายใต้ยุทธศาสตร์ชาติ แผนแม่บทเฉพาะกิจภายใต้ประเด็นยุทธศาสตร์ชาติ อันเป็นผลมาจากสถานการณ์โควิด-19 (พ.ศ. 2564-2565) และโครงการสำคัญเพื่อบรรลุเป้าหมายยุทธศาสตร์ชาติและแผนแม่บทภายใต้ยุทธศาสตร์ชาติ ประจำปีงบประมาณ พ.ศ. 2565

4) แผนการปฏิรูปประเทศ (ฉบับปรับปรุง)

5) แผนพัฒนาเศรษฐกิจและสังคมแห่งชาติ ฉบับที่ 12 (พ.ศ. 2560-2564)

6) นโยบายและแผนระดับชาติว่าด้วยความมั่นคงแห่งชาติ (พ.ศ. 2562-2565)

7) นโยบายรัฐบาล (พลเอก ประยุทธ์ จันทร์โอชา นายกรัฐมนตรี)

8) เป้าหมายการพัฒนาที่ยั่งยืน (Sustainable Development Goals: SDGs)

9) แผนการศึกษาแห่งชาติ (พ.ศ. 2560-2579)

10) นโยบายการจัดการศึกษากระทรวงศึกษาธิการ ปีงบประมาณ พ.ศ. 2564-2565

11) แผนปฏิบัติราชการประจำปีงบประมาณ พ.ศ. 2565 ของกระทรวงศึกษาธิการ

12) นโยบายและจุดเน้นการดำเนินงานสำนักงาน กศน. ประจำปีงบประมาณ พ.ศ. 2565

13) อำนาจและหน้าที่ของสำนักงาน กศน.จังหวัดกาฬสินธุ์

1) รัฐธรรมนูญแห่งราชอาณาจักรไทย พุทธศักราช 2560

ตามรัฐธรรมนูญแห่งราชอาณาจักรไทย พุทธศักราช 2560 กฎหมายหลักในการปกครองประเทศได้กำหนดหมวดสำคัญ ๆ ที่เกี่ยวกับการจัดการศึกษา การส่งเสริมและสนับสนุนการจัดการศึกษา และการเข้ารับบริการการศึกษาของประชาชน

หมวดหน้าที่ของปวงชนชาวไทย มาตรา 50 (4) บุคคลมีหน้าที่เข้ารับการศึกษาอบรมในการศึกษาภาคบังคับ

หมวดหน้าที่ของรัฐ มาตรา 54 รัฐต้องดำเนินการให้เด็กทุกคนได้รับการศึกษาเป็นเวลาสิบสองปีตั้งแต่ก่อนวัยเรียนจนจบการศึกษาภาคบังคับอย่างมีคุณภาพโดยไม่เก็บค่าใช้จ่าย รัฐต้องดำเนินการให้เด็กเล็กได้รับการดูแลและพัฒนาก่อนเข้ารับการศึกษาภาคบังคับ เพื่อพัฒนาร่างกาย จิตใจ วินัย อารมณ์ สังคม และสติปัญญา ให้สมกับวัย โดยส่งเสริมและสนับสนุนให้องค์กรปกครองส่วนท้องถิ่นและภาคเอกชน เข้ามามีส่วนร่วมในการดำเนินการด้วย รัฐต้องดำเนินการให้ประชาชนได้รับการศึกษาตามความต้องการในระบบต่าง ๆ รวมทั้งส่งเสริมให้มีการเรียนรู้ตลอดชีวิตและจัดให้มีการร่วมมือระหว่างรัฐ องค์กรปกครองส่วนท้องถิ่นและภาคเอกชนในการจัดการศึกษาทุกระดับ โดยรัฐมีหน้าที่ดำเนินการ กำกับ ส่งเสริม และสนับสนุนให้การจัดการศึกษาดังกล่าวมีคุณภาพและได้มาตรฐานสากล ทั้งนี้ ตามกฎหมายว่าด้วยการศึกษาแห่งชาติ ซึ่งอย่างน้อยต้องมีบทบัญญัติเกี่ยวกับการจัดทำแผนการศึกษาแห่งชาติ และการดำเนินการและตรวจสอบการดำเนินการให้เป็นไปตามแผนการศึกษาแห่งชาติด้วย การศึกษาทั้งปวงต้องมุ่งพัฒนาผู้เรียนให้เป็นคนดีมีวินัย ภูมิใจในชาติ มีความสามารถเชี่ยวชาญได้ตามความถนัดของตน และมีความรับผิดชอบต่อครอบครัว ชุมชน สังคม และประเทศชาติ ในการดำเนินการให้เด็กเล็กได้รับการดูแล และพัฒนาก่อนเข้ารับการศึกษาภาคบังคับ หรือให้ประชาชนได้รับการศึกษาตามความต้องการในระบบต่าง ๆ และได้รับการส่งเสริมการเรียนรู้ตลอดชีวิต รัฐต้องดำเนินการให้ผู้ขาดแคลนทุนทรัพย์ได้รับการสนับสนุนค่าใช้จ่ายในการจัดการศึกษาตามความถนัดของตน ให้จัดตั้งกองทุนเพื่อใช้ในการช่วยเหลือ ผู้ขาดแคลนทุนทรัพย์เพื่อลดความเหลื่อมล้ำในการศึกษาและเพื่อเสริมสร้างและพัฒนาคุณภาพและประสิทธิภาพครู โดยให้รัฐจัดสรรงบประมาณให้แก่กองทุนหรือใช้มาตรการหรือกลไกทางภาษี รวมทั้งการให้ผู้บริจาคทรัพย์สินเข้ากองทุนได้รับประโยชน์ในการลดหย่อนภาษีด้วย ทั้งนี้ตามที่กฎหมายบัญญัติซึ่งกฎหมายดังกล่าวอย่างน้อยต้องกำหนดให้การบริหารจัดการกองทุนเป็นอิสระและกำหนดให้มีการใช้จ่ายเงินกองทุนเพื่อบรรลุวัตถุประสงค์ดังกล่าว

หมวดการปฏิรูปประเทศ มาตรา 258 (จ) ให้ดำเนินการปฏิรูปประเทศในด้านการศึกษาให้เกิดผลดังต่อไปนี้

(1) เริ่มดำเนินการให้เด็กเล็กได้รับการดูแลและพัฒนาก่อนเข้ารับการศึกษาภาคบังคับเพื่อให้เด็กเล็กได้รับการพัฒนาร่างกาย จิตใจ วินัย อารมณ์ สังคม และสติปัญญา ให้สมกับวัยโดยไม่เก็บค่าใช้จ่าย

(2) ดำเนินการตรากฎหมายเพื่อจัดตั้งกองทุนเพื่อใช้ในการช่วยเหลือผู้ขาดแคลนทุนทรัพย์ เพื่อลดความเหลื่อมล้ำในการศึกษา และเพื่อเสริมสร้างและพัฒนาคุณภาพและประสิทธิภาพครู ให้แล้วเสร็จภายในหนึ่งปีนับตั้งแต่วันประกาศใช้รัฐธรรมนูญนี้

(3) ให้มีกลไกและระบบการผลิต คัดกรอง และพัฒนาผู้ประกอบวิชาชีพครูและอาจารย์ให้ได้ผู้มีจิตวิญญาณแห่งความเป็นครูมีความรู้ความสามารถอย่างแท้จริง ได้รับค่าตอบแทนที่เหมาะสมกับความสามารถ และประสิทธิภาพในการสอน รวมทั้งมีกลไกสร้างระบบคุณธรรมในการบริหารงานบุคคลของผู้ประกอบวิชาชีพครู

(4) ปรับปรุงการจัดการเรียนการสอนทุกระดับเพื่อให้ผู้เรียนสามารถเรียนได้ตามความถนัด และปรับปรุงโครงสร้างหน่วยงานที่เกี่ยวข้องเพื่อบรรลุเป้าหมายดังกล่าว โดยสอดคล้องกันทั้งในระดับชาติและระดับพื้นที่ดังกล่าว

หมวดการปฏิรูปประเทศ มาตรา 261 ในการปฏิรูปตามมาตรา 258 จ. ด้านการศึกษาให้มีคณะกรรมการที่มีความเป็นอิสระคณะหนึ่งที่คณะรัฐมนตรีแต่งตั้งดำเนินการศึกษาและจัดทำข้อเสนอแนะและร่างกฎหมายที่เกี่ยวข้องในการดำเนินการให้บรรลุเป้าหมาย เพื่อเสนอคณะรัฐมนตรีดำเนินการ

2) ยุทธศาสตร์ชาติ (พ.ศ. 2561-2580)

รัฐธรรมนูญแห่งราชอาณาจักรไทย มาตรา 65 บัญญัติให้รัฐพึงจัดให้มียุทธศาสตร์ชาติเป็นเป้าหมายการพัฒนาประเทศอย่างยั่งยืนตามหลักธรรมาภิบาล เพื่อใช้เป็นกรอบในการจัดทำแผนต่าง ๆ ให้สอดคล้องและบูรณาการกันเพื่อให้เกิดเป็นพลังผลักดันร่วมกันไปสู่เป้าหมาย

วิสัยทัศน์ “ประเทศไทย มีความมั่นคง มั่งคั่ง ยั่งยืน เป็นประเทศพัฒนาแล้ว ด้วยการพัฒนาตามหลักปรัชญาของเศรษฐกิจพอเพียง”

เป้าหมายการพัฒนาประเทศ คือ “ประเทศชาติมั่นคง ประชาชนมีความสุข เศรษฐกิจพัฒนาอย่างต่อเนื่อง สังคมเป็นธรรม ฐานทรัพยากรธรรมชาติยั่งยืน”

ยุทธศาสตร์การพัฒนาประเทศ 6 ด้าน และภารกิจสำนักงานปลัดกระทรวงศึกษาธิการสนับสนุนให้บรรลุเป้าหมายการพัฒนาที่สำคัญทั้ง 6 ด้าน ดังนี้

1) ยุทธศาสตร์ด้านความมั่นคง

2) ยุทธศาสตร์ชาติด้านการสร้างความสามารถในการแข่งขัน

3) ยุทธศาสตร์ชาติด้านการพัฒนาและเสริมสร้างศักยภาพทรัพยากรมนุษย์

4) ยุทธศาสตร์ชาติด้านการสร้างโอกาสและความเสมอภาคทางสังคม

5) ยุทธศาสตร์ชาติด้านการสร้างการเติบโตบนคุณภาพชีวิตที่เป็นมิตรกับสิ่งแวดล้อม

6) ยุทธศาสตร์ชาติด้านการปรับสมดุลและพัฒนาระบบการบริหารจัดการภาครัฐ

การประเมินผลการพัฒนาตามยุทธศาสตร์ชาติ

1) ความอยู่ดีมีสุขของคนไทยและสังคมไทย

2) ขีดความสามารถในการแข่งขัน การพัฒนาเศรษฐกิจ และการกระจายรายได้

3) การพัฒนาทรัพยากรมนุษย์ของประเทศ

4) ความเท่าเทียมและความเสมอภาคของสังคม

5) ความหลากหลายทางชีวภาพ คุณภาพสิ่งแวดล้อม และความยั่งยืนของทรัพยากรธรรมชาติ

6) ประสิทธิภาพการบริหารจัดการและการเข้าถึงการให้บริการของภาครัฐ

3) แผนแม่บทภายใต้ยุทธศาสตร์ชาติ แผนแม่บทเฉพาะกิจภายใต้ประเด็นยุทธศาสตร์ชาติ อันเป็นผลมาจากสถานการณ์โควิด-19 (พ.ศ. 2564-2565) และโครงการสำคัญเพื่อบรรลุเป้าหมายยุทธศาสตร์ชาติและแผนแม่บทภายใต้ยุทธศาสตร์ชาติ ประจำปีงบประมาณ พ.ศ. 2565

3.1 แผนแม่บทภายใต้ยุทธศาสตร์ชาติ เป็นแผนแม่บทเพื่อบรรลุเป้าหมายตามที่กำหนดไว้ในยุทธศาสตร์ชาติ มีผลผูกพันต่อหน่วยงานของรัฐที่เกี่ยวข้องจะต้องปฏิบัติให้เป็นไปตามนั้น รวมทั้งการจัดทำงบประมาณรายจ่ายประจำปีต้องสอดคล้องกับแผนแม่บทด้วย โดยแผนแม่บทภายใต้ยุทธศาสตร์ชาติประกอบด้วย 23 ประเด็น 62 แผนย่อย (ประกาศสำนักนายกรัฐมนตรี เรื่อง การประกาศแผนแม่บทภายใต้ยุทธศาสตร์ชาติ (พ.ศ.2561-2580) ณ วันที่ 18 เมษายน พ.ศ. 2562 ซึ่งเกี่ยวข้องกับภารกิจสำนักงานปลัดกระทรวงศึกษาธิการ 11 ประเด็น 18 แผนย่อย

1) ประเด็นความมั่นคง ใน 2 แผนย่อย ได้แก่ 3.1 การรักษาความสงบภายในประเทศ 3.2 การป้องกันและแก้ไขปัญหาที่มีผลกระทบต่อความมั่นคง

2) ประเด็นการต่างประเทศ ใน 1 แผนย่อย คือ 2.2 ความร่วมมือด้านเศรษฐกิจและความร่วมมือเพื่อการพัฒนาระหว่างประเทศ

10) ประเด็นการปรับเปลี่ยนค่านิยมและวัฒนธรรม ใน 1 แผนย่อย คือ 3.1 การปลูกฝังคุณธรรม จริยธรรม ค่านิยม และการเสริมสร้างจิตสาธารณะและการเป็นพลเมืองที่ดี

11) ประเด็นการพัฒนาศักยภาพคนตลอดช่วงชีวิต ใน 4 แผนย่อย ได้แก่ 3.2 การพัฒนาเด็กตั้งแต่ช่วงการตั้งครรภ์จนถึงปฐมวัย 3.3 การพัฒนาช่วงวัยเรียน/วัยรุ่น 3.4 การพัฒนาและยกระดับศักยภาพวัยแรงงาน 3.5 การส่งเสริมศักยภาพผู้สูงอายุ

12) ประเด็นการพัฒนาการเรียนรู้ ใน 1 แผนย่อย ได้แก่ 3.1 การปฏิรูปกระบวนการเรียนรู้ที่ตอบสนองต่อการเปลี่ยนแปลงในศตวรรษที่ 21

17) ประเด็นความเสมอภาคและหลักประกันทางสังคม ใน 1 แผนย่อย คือ 3.1 การคุ้มครองทางสังคมขั้นพื้นฐานและหลักประกันทางเศรษฐกิจ สังคม และสุขภาพ

18) ประเด็นการเติบโตอย่างยั่งยืน ใน 1 แผนย่อย ได้แก่ 3.5 การยกระดับกระบวนทัศน์เพื่อกำหนดอนาคตประเทศ

20) ประเด็นการบริการประชาชนและประสิทธิภาพภาครัฐ ใน 4 แผนย่อย ได้แก่ 3.1 การพัฒนาบริการประชาชน 3.2 การบริหารจัดการการเงินการคลัง 3.4 การพัฒนาระบบบริหารงานภาครัฐ 3.5 การสร้างและพัฒนาบุคลากรภาครัฐ

21) ประเด็นการต่อต้านการทุจริตและประพฤติมิชอบ ใน 1 แผนย่อย คือ 3.1 การป้องกันการทุจริตและประพฤติมิชอบ

22) ประเด็นกฎหมายและกระบวนการยุติธรรม ใน 1 แผนย่อย คือ 3.1 การพัฒนากฎหมาย

23) ประเด็นการวิจัยและพัฒนานวัตกรรม ใน 1 แผนย่อย ได้แก่ 3.4 การวิจัย และพัฒนานวัตกรรมด้านองค์ความรู้พื้นฐาน

3.2 แผนแม่บทเฉพาะกิจภายใต้ประเด็นยุทธศาสตร์ชาติ อันเป็นผลมาจากสถานการณ์โควิด-19 (พ.ศ. 2564-2565) และโครงการสำคัญเพื่อบรรลุเป้าหมายยุทธศาสตร์ชาติและแผนแม่บทภายใต้ยุทธศาสตร์ชาติ ประจำปีงบประมาณ พ.ศ. 2565

แผนแม่บทเฉพาะกิจภายใต้ยุทธศาสตร์ชาติฯ มีเป้าหมายสำคัญ คือ “คนสามารถยังชีพอยู่ได้มีงานทำ กลุ่มเปราะบางได้รับการดูแลอย่างทั่วถึง สร้างอาชีพและกระจาย รายได้สู่ท้องถิ่น เศรษฐกิจประเทศฟื้นตัวเข้าสู่ภาวะปกติ และมีการวางรากฐาน เพื่อรองรับการปรับโครงสร้างเศรษฐกิจใหม่” โดยการพัฒนาประเทศภายใต้แนวคิด Resilience มีมิติที่ต้องให้ความสำคัญ 3 ประการ ได้แก่

การพร้อมรับ (Cope) หมายถึง ความสามารถในการบริหารจัดการภายใต้ สภาวะวิกฤตให้ประเทศยังคงยืนหยัดและต้านทานความยากลำบาก

การปรับตัว (Adapt) หมายถึง การปรับทิศทางการพัฒนา รูปแบบ และแนวทางที่ดำเนินการอยู่ ให้สอดรับกับกระแสการเปลี่ยนแปลง ความไม่แน่นอน และบริบทการพัฒนาประเทศที่เปลี่ยนแปลงไป

การเปลี่ยนแปลงเพื่อพร้อมเติบโตอย่างยั่งยืน (Transform) หมายถึง การ เปลี่ยนแปลงเชิงโครงสร้างและปัจจัยพื้นฐาน เช่น กฎหมาย ระเบียบ นโยบาย และ สถาบัน ทั้งทางเศรษฐกิจ สังคม และการเมืองการปกครอง ให้สอดรับกับกระแสการเปลี่ยนแปลงที่จะส่งผลกระทบต่อศักยภาพโดยรวมของประเทศ โดยได้ระบุแนวทางการพัฒนาที่ควรให้ความสำคัญเป็นพิเศษ เพื่อเสริมสร้างศักยภาพในการฟื้นฟูและขับเคลื่อนประเทศให้สามารถ “ล้มแล้ว ลุกไว หรือ Resilience” 4 แนวทางการพัฒนา ประกอบด้วย 1) การเสริมสร้างความเข้มแข็งของเศรษฐกิจฐานรากภายในประเทศ 2) การยกระดับขีดความสามารถของประเทศเพื่อรองรับการเติบโตอย่างยั่งยืน ในระยะยาว 3) การพัฒนาศักยภาพและคุณภาพชีวิตของคนให้เป็นกำลังหลักในการขับเคลื่อนและ 4) การพัฒนาประเทศการปรับปรุงและพัฒนาปัจจัยพื้นฐานเพื่อส่งเสริมการฟื้นฟูและพัฒนาประเทศ

3.3 โครงการสำคัญเพื่อบรรลุเป้าหมายยุทธศาสตร์ชาติและแผนแม่บทภายใต้ยุทธศาสตร์ชาติ ประจำปีงบประมาณ พ.ศ. 2565

คณะรัฐมนตรีมีมติเห็นชอบแนวทางการขับเคลื่อนการดำเนินงานเพื่อบรรลุเป้าหมายตามยุทธศาสตร์ชาติและแผนแม่บทภายใต้ยุทธศาสตร์ชาติ ประจำปีงบประมาณ 2565 เมื่อวันที่ 5 พฤษภาคม 2563 ตามที่ สศช. เสนอ โดยมอบส่วนราชการดำเนินการ ดังนี้

สศช. และทุกส่วนราชการดำเนินการตามแนวทางการขับเคลื่อนทั้ง 4 แนวทาง

1) การมองเป้าหมายร่วมกันในการดำเนินงานตามยุทธศาสตร์ชาติและแผนแม่บทภายใต้ยุทธศาสตร์ชาติ

2) การจัดทำโครงการสำคัญตามการวิเคราะห์ห่วงโซ่ความสัมพันธ์และช่องว่างการพัฒนาต่อการบรรลุเป้าหมาย (xyz)

3) การจัดลำดับความเร่งด่วนของโครงการสำคัญ

4) การจัดทำแผนปฏิบัติราชการประจำปี ตามกระบวนการที่กำหนดไว้ในพระราชกฤษฎีกาว่าด้วยหลักเกณฑ์และวิธีการบริหารจัดการบ้านเมืองที่ดี (ฉบับที่ 2) พ.ศ.2562

3.4 แผนแม่บทเฉพาะกิจภายใต้ประเด็นยุทธศาสตร์ชาติ อันเป็นผลมาจากสถานการณ์โควิด-19 (พ.ศ. 2564-2565)

แนวทางการพัฒนาที่ 1 การเสริมสร้างความเข้มแข็งของเศรษฐกิจฐานรากภายในประเทศ

1. โครงการส่งเสริมเวทีเพื่อการจัดทำรูปแบบและการพัฒนาหลักสูตรต่อเนื่องเชื่อมโยงการศึกษาขั้นพื้นที่ฐานกับอาชีวศึกษาและอุดมศึกษา

แนวทางการพัฒนาที่ 3 การพัฒนาศักยภาพและคุณภาพชีวิตของคนให้เป็นกำลังหลักในการขับเคลื่อนการพัฒนาประเทศ

1. โครงการพัฒนาหลักสูตรที่มีทักษะอาชีพสูงตามความต้องการตลาดแรงงาน
2. โครงการพัฒนาสมรรถนะการจัดการเรียนการสอนสำหรับศตวรรษที่ 21

4) แผนการปฏิรูปประเทศ (ฉบับปรับปรุง)

คณะรัฐมนตรีได้ให้ความเห็นชอบแผนการปฏิรูปประเทศ (ฉบับปรับปรุง) และได้ประกาศในราชกิจจานุเบกษาแล้ว ณ วันที่ 23 กุมภาพันธ์ พ.ศ.2564 จำนวน 13 ด้าน ได้แก่ 1) ด้านการเมือง 2) ด้านการบริหารราชการแผ่นดิน 3) ด้านกฎหมาย 4) ด้านกระบวนการยุติธรรม 5) ด้านเศรษฐกิจ 6) ด้านทรัพยากรธรรมชาติและสิ่งแวดล้อม 7) ด้านสาธารณสุข 8) ด้านสื่อสารมวลชน เทคโนโลยีสารสนเทศ 9) ด้านสังคม 10) ด้านพลังงาน 11) ด้านการป้องกันและปราบปรามการทุจริตและประพฤติมิชอบ 12) ด้านการศึกษา และ 13) ด้านวัฒนธรรม กีฬา แรงงาน และการพัฒนาทรัพยากรมนุษย์

ภารกิจสำนักงานปลัดกระทรวงศึกษาธิการเกี่ยวข้องและสนับสนุนเป้าประสงค์แผนการปฏิรูปประเทศ (ฉบับปรับปรุง) รวม 5 ด้าน ประกอบด้วย (2) ด้านการบริหารราชการแผ่นดิน (3) ด้านกฎหมาย (6) ด้านทรัพยากรธรรมชาติและสิ่งแวดล้อม (11) ด้านการป้องกันและปราบปรามการทุจริตและประพฤติมิชอบ (12) ด้านการศึกษา

2) แผนการปฏิรูปประเทศ (ฉบับปรับปรุง) ด้านการบริหารราชการแผ่นดิน

เป้าประสงค์ เพื่อให้ความสำคัญในการเตรียมความพร้อมเผชิญกับการเปลี่ยนแปลง ในทุกมิติและรองรับผลกระทบของสถานการณ์ชีวิตวิถีใหม่ และทิศทางที่กำหนดไว้ตามยุทธศาสตร์ชาติ

กิจกรรม Big Rock ด้านการบริหารราชการแผ่นดิน ประกอบด้วย 5 กิจกรรมปฏิรูป

สำนักงานปลัดกระทรวงศึกษาธิการเกี่ยวข้องทั้ง 4 กิจกรรมปฏิรูป

(1) ปรับเปลี่ยนรูปแบบการบริหารงานและการบริการภาครัฐไปสู่ระบบดิจิทัล

(2) จัดโครงสร้างองค์กร และระบบงานภาครัฐให้มีความยืดหยุ่น คล่องตัว และเปลี่ยนแปลงได้ตามสถานการณ์

(3) ปรับเปลี่ยนการบริหารทรัพยากรบุคคลภาครัฐสู่ระบบเปิด เพื่อให้ได้มาและรักษาไว้ซึ่งคนเก่ง ดี และมีความสามารถอย่างคล่องตัว ตามหลักคุณธรรม

(4) สร้างความเข้มแข็งในการบริหารราชการในระดับพื้นที่ โดยการมีส่วนร่วมของประชาชน

3) แผนการปฏิรูปประเทศ (ฉบับปรับปรุง) ด้านกฎหมาย

เป้าประสงค์ เพื่อให้เกิดผลอันพึงประสงค์ในการมีกฎหมายที่ดีและมีเพียงเท่าที่จำเป็นตามหลักการของมาตรา 258 ค. ของรัฐธรรมนูญแห่งราชอาณาจักรไทย

กิจกรรม Big Rock ด้านกฎหมาย ประกอบด้วย 5 กิจกรรมปฏิรูป

สำนักงานปลัดกระทรวงศึกษาธิการเกี่ยวข้องกิจกรรมปฏิรูปที่ 1

(1) มีกลไกยกเลิกหรือแก้ไขปรับปรุงกฎหมายที่สร้างภาระหรือเป็นอุปสรรคต่อการดำรงชีวิตหรือการประกอบอาชีพของประชาชน เพื่อขับเคลื่อนให้เกิดผลอย่างมีประสิทธิภาพและเป็นรูปธรรม

6) แผนการปฏิรูปประเทศ (ฉบับปรับปรุง) ด้านทรัพยากรธรรมชาติและสิ่งแวดล้อม

เป้าประสงค์ เพื่อให้ทรัพยากรธรรมชาติ และสิ่งแวดล้อม ได้รับการดูแล รักษา และฟื้นฟูอย่างเป็นระบบ มีประสิทธิภาพและมีความสมบูรณ์ยั่งยืน เป็นฐานการพัฒนาประเทศทั้งทางเศรษฐกิจ สังคม สิ่งแวดล้อม พร้อมทั้งเกิดความสมดุลระหว่างการอนุรักษ์ และการใช้ประโยชน์ลดความขัดแย้งของการพัฒนาที่ใช้ฐานทรัพยากรธรรมชาติ บรรเทาผลกระทบต่อสิ่งแวดล้อมและลดภัยพิบัติทางธรรมชาติ และมีระบบบริหารจัดการทรัพยากรธรรมชาติและสิ่งแวดล้อมที่มีประสิทธิภาพบนพื้นฐานการมีส่วนร่วมของทุกภาคส่วนตามแนวทางประชารัฐ

กิจกรรม Big Rock ด้านทรัพยากรธรรมชาติและสิ่งแวดล้อม ประกอบด้วย 4 กิจกรรมปฏิรูป

สำนักงานปลัดกระทรวงศึกษาธิการเกี่ยวข้องกิจกรรมปฏิรูปที่ 2

(2) การบริหารจัดการเขตทางทะเลและชายฝั่งรายจังหวัด (บรรจุในหลักสูตรการศึกษาฯ)

11) แผนการปฏิรูปประเทศ (ฉบับปรับปรุง) ด้านการป้องกันและปราบปรามการทุจริตและประพฤติมิชอบ

เป้าประสงค์ เพื่อแก้ปัญหาการทุจริตและประพฤติมิชอบ ให้มีการส่งเสริม สนับสนุน และให้ความรู้แก่ประชาชนเกี่ยวกับการทุจริตประพฤติมิชอบ และให้มีมาตรการควบคุม กำกับ ติดตามการบริหารจัดการของหน่วยงานภาครัฐและภาคเอกชน โดยเฉพาะการปฏิบัติหน้าที่ด้วยความซื่อสัตย์สุจริตของบุคลากรใช้ดุลยพินิจโดยสุจริต ภายใต้กรอบธรรมาภิบาลและการกำกับกิจการที่ดีอย่างแท้จริง รวมถึงการเปิดเผยข้อมูลข่าวสารภาครัฐให้ประชาชนสามารถเข้าถึงและตรวจสอบได้และสนับสนุนแนวร่วมปฏิบัติของภาคเอกชนในการต่อต้านการทุจริตเพื่อขจัดปัญหาการทุจริตที่เกี่ยวข้องกับการติดต่อกับหน่วยงานภาครัฐ

กิจกรรม Big Rock ด้านการป้องกันและปราบปรามการทุจริตและประพฤติมิชอบ ประกอบด้วย 5 กิจกรรมปฏิรูป

สำนักงานปลัดกระทรวงศึกษาธิการเกี่ยวข้องกิจกรรมปฏิรูปที่ 4

(4) พัฒนาระบบราชการไทยให้โปร่งใส ไร้ผลประโยชน์

12) แผนการปฏิรูปประเทศ (ฉบับปรับปรุง) ด้านการศึกษา

เป้าประสงค์ เพื่อยกระดับคุณภาพของการจัดการศึกษา ลดความเหลื่อมล้ำทางการ ศึกษา มุ่งความเป็นเลิศและสร้างขีดความสามารถในการแข่งขันของประเทศ ปรับปรุงระบบการศึกษาให้มีประสิทธิภาพในการใช้ทรัพยากร เพิ่มความคล่องตัวในการรองรับความหลากหลายของการจัดการ ศึกษาและสร้างเสริมธรรมภิบาล ซึ่งครอบคลุมการปฏิรูปการเรียนรู้ตลอดชีวิต

ความสอดคล้องของการปฏิรูปประเทศด้านการศึกษากับยุทธศาสตร์ชาติ

1. ยุทธศาสตร์ชาติด้านการพัฒนาและเสริมสร้างศักยภาพทรัพยากรมนุษย์ ข้อ 4.2 การพัฒนาศักยภาพคนตลอดช่วงชีวิต ข้อ 4.3 ปฏิรูปกระบวนการเรียนรู้ที่ตอบสนองต่อการเปลี่ยนแปลง ในศตวรรษที่ 21 ข้อ 4.4 การตระหนักถึงพหุปัญญาของมนุษย์ที่หลากหลาย

2. ยุทธศาสตร์ชาติด้านการสร้างโอกาสและความเสมอภาคทางสังคม ข้อ 4.1 การลดความเหลื่อมล้ำ สร้างความเป็นธรรมในทุกมิติ ข้อ 4.2 การกระจายศูนย์กลางความเจริญทางเศรษฐกิจ สังคม และเทคโนโลยี ข้อ 4.3 การเสริมสร้างพลังทางสังคม

ความสอดคล้องของการปฏิรูปประเทศด้านการศึกษากับแผนแม่บทภายใต้ยุทธศาสตร์ชาติ

1. แผนแม่บทภายใต้ยุทธศาสตร์ชาติ ประเด็นการพัฒนาศักยภาพคนตลอดช่วงชีวิต 1.1 เด็กเกิดอย่างมีคุณภาพ มีพัฒนาการสมวัย สามารถเข้าถึงบริการที่มีคุณภาพมากขึ้น 1.2 วัยเรียน/วัยรุ่น มีความรู้ และทักษะในศตวรรษที่ 21 ครบถ้วน รู้จักคิด วิเคราะห์ รักการเรียนรู้ มีสำนึกพลเมืองมีความกล้าหาญทางจริยธรรม มีความสามารถในการแก้ปัญหา ปรับตัว สื่อสาร และทำงานร่วมกับผู้อื่นได้อย่างมีประสิทธิผลตลอดชีวิตดีขึ้น 1.3 แรงงานมีศักยภาพในการเพิ่มผลผลิต มีทักษะอาชีพสูง ตระหนักในความสำคัญที่จะพัฒนาตนเองให้เต็มศักยภาพ สามารถปรับตัวและเรียนรู้สิ่งใหม่ตามพลวัตของโครงสร้างอาชีพและความต้องการของตลาดแรงงานเพิ่มขึ้น 1.4 มีคนไทยที่มีความสามารถและผู้เชี่ยวชาญต่างประเทศเข้ามาทำวิทยาศาสตร์ เทคโนโลยีและนวัตกรรมในอุตสาหกรรมเป้าหมายเพิ่มขึ้น 1.5 ผู้สูงอายุมีคุณภาพชีวิตที่ดี มีความมั่นคงในชีวิต มีทักษะการดำรงชีวิต เรียนรู้พัฒนาตลอดชีวิต มีส่วนร่วมในกิจกรรมสังคม สร้างมูลค่าเพิ่มให้แก่สังคมเพิ่มขึ้น

2. แผนแม่บทภายใต้ยุทธศาสตร์ชาติ ประเด็นการพัฒนาการเรียนรู้ 2.1 คนไทยได้รับการศึกษาที่มีคุณภาพตามมาตรฐาน มีทักษะการเรียนรู้และทักษะที่จำเป็นของโลกศตวรรษที่ 21 สามารถเข้าถึงการเรียนรู้อย่างต่อเนื่องตลอดชีวิตดีขึ้น

3. แผนแม่บทภายใต้ยุทธศาสตร์ชาติ ประเด็นพลังทางสังคม 3.1 ประชากรไทย มีการเตรียมการก่อนยามสูงอายุเพื่อให้สูงวัยอย่างมีคุณภาพเพิ่มขึ้น

กิจกรรม Big Rock ด้านการศึกษา ประกอบด้วย 5 กิจกรรมปฏิรูป

สำนักงานปลัดกระทรวงศึกษาธิการเกี่ยวข้องกิจกรรมปฏิรูปที่ 1 - 3

กิจกรรมปฏิรูปที่ 1 การสร้างโอกาสและความเสมอภาคทางการศึกษาตั้งแต่ระดับปฐมวัย (หน่วยรับผิดชอบหลัก : กองทุนเพื่อความเสมอภาคทางการศึกษา)

กิจกรรมปฏิรูปที่ 2 การพัฒนาการจัดการเรียนการสอนสู่การเรียนรู้ฐานสมรรถนะเพื่อตอบสนองการเปลี่ยนแปลงในศตวรรษที่ 21 (หน่วยรับผิดชอบหลัก : กระทรวงศึกษาธิการ)

กิจกรรมปฏิรูปที่ 3 การปฏิรูปกลไกและระบบการผลิตและพัฒนาครูและบุคลากรทางการศึกษาให้มีคุณภาพมาตรฐาน (หน่วยรับผิดชอบหลัก : กระทรวงการอุดมศึกษา วิทยาศาสตร์ วิจัยและนวัตกรรม)

5) แผนพัฒนาเศรษฐกิจและสังคมแห่งชาติ ฉบับที่ 12 (พ.ศ.2560-2564)

สำนักงานคณะกรรมการพัฒนาการเศรษฐกิจและสังคมแห่งชาติได้จัดทำแผนพัฒนาเศรษฐกิจและสังคมแห่งชาติ ฉบับที่ 12 (พ.ศ. 2560-2564) สำหรับใช้เป็นแผนพัฒนาประเทศไทยในระยะ 5 ปี ซึ่งเป็นการแปลงยุทธศาสตร์ชาติ ระยะ 20 ปี สู่การปฏิบัติอย่างเป็นรูปธรรม เพื่อเตรียมความพร้อมและวางรากฐานในการยกระดับประเทศไทย ให้เป็นประเทศที่พัฒนาแล้ว มีความมั่นคง มั่งคั่ง ยั่งยืน ด้วยการพัฒนาตามปรัชญาของเศรษฐกิจพอเพียง

ยุทธศาสตร์การพัฒนา 10 ยุทธศาสตร์ โดยมี 6 ยุทธศาสตร์ตามกรอบยุทธศาสตร์ชาติ (พ.ศ.2561-2580) และอีก 4 ยุทธศาสตร์ที่เป็นปัจจัยสนับสนุน ซึ่งภารกิจสำนักงานปลัดกระทรวงศึกษาธิการสนับสนุนให้บรรลุเป้าหมายรวม 9 ยุทธศาสตร์ ได้แก่ ยุทธศาสตร์ที่ 1) การเสริมสร้างและพัฒนาศักยภาพทุนมนุษย์ ยุทธศาสตร์ที่ 2) การสร้างความเป็นธรรมลดความเหลื่อมล้ำในสังคม ยุทธศาสตร์ที่ 3) การสร้างความเข้มแข็งทางเศรษฐกิจและแข่งขันได้อย่างยั่งยืน ยุทธศาสตร์ที่ 4) การเติบโตที่เป็นมิตรกับสิ่งแวดล้อมเพื่อการพัฒนาอย่างยั่งยืน ยุทธศาสตร์ที่ 5) การเสริมสร้างความมั่นคงแห่งชาติเพื่อการพัฒนาประเทศสู่ความมั่นคั่งและยั่งยืน ยุทธศาสตร์ที่ 6) การบริหารจัดการในภาครัฐ การป้องกันการทุจริตประพฤติมิชอบและธรรมาภิบาลในสังคมไทย ยุทธศาสตร์ที่ 7) การพัฒนาโครงสร้างพื้นฐานและระบบโลจิสติกส์ ยุทธศาสตร์ที่ 8) การพัฒนาวิทยาศาสตร์ เทคโนโลยี วิจัย และนวัตกรรม ยุทธศาสตร์ที่ 9) การพัฒนาภาคเมืองและพื้นที่เศรษฐกิจ 10) ความร่วมมือระหว่างประเทศเพื่อการพัฒนา

6) นโยบายและแผนระดับชาติว่าด้วยความมั่นคงแห่งชาติ (พ.ศ. 2562-2565)

ประกาศในราชกิจจานุเบกษา ณ วันที่ 19 พฤศจิกายน พุทธศักราช 2562 เพื่อเป็นแผนหลักของชาติที่เป็นกรอบทิศทางการดำเนินการป้องกัน แจ้งเตือน แก้ไข หรือระงับยับยั้งภัยคุกคาม เพื่อธำรงไว้ซึ่งความมั่นคงแห่งชาติ รวม 7 กรอบแนวคิด 16 นโยบาย 19 แผน ซึ่งภารกิจสำนักงานปลัดกระทรวงศึกษาธิการมีส่วนเกี่ยวข้อง รวม 7 นโยบาย 6 แผน ได้แก่ นโยบายที่ 1) เสริมสร้างความมั่นคงของสถาบันหลักของชาติและการปกครองระบอบประชาธิปไตยอันมีพระมหากษัตริย์ทรงเป็นประมุข สอดรับด้วย แผนที่ 3) แผนการเสริมสร้างความมั่นคงของสถาบันหลักของชาติภายใต้การปกครองระบอบประชาธิปไตยอันมีพระมหากษัตริย์ทรงเป็นประมุข นโยบายที่ 2) สร้างความเป็นธรรม ความปรองดอง และความสมานฉันท์ในชาติ สอดรับด้วย แผนที่ 6) แผนการสร้างความสามัคคีปรองดอง นโยบายที่ 3) ป้องกันและแก้ไขการก่อเหตุรุนแรงในจังหวัด

ชายแดนภาคใต้ สอดรับด้วย แผนที่ 7) แผนการป้องกันและแก้ไขปัญหาการก่อเหตุรุนแรงในพื้นที่จังหวัดชายแดนภาคใต้ นโยบายที่ 5) สร้างเสริมศักยภาพการป้องกันและแก้ไขปัญหาภัยคุกคามข้ามชาติ และนโยบายที่ 8) เสริมสร้างความเข้มแข็งและภูมิคุ้มกันความมั่นคงภายใน สอดรับด้วย แผนที่ 10) แผนการป้องกันและปราบปรามยาเสพติด นโยบายที่ 9) เสริมสร้างความมั่นคงของชาติจากภัยการทุจริต สอดรับด้วย แผนที่ 11) แผนการเสริมสร้างความมั่นคงของชาติจากภัยทุจริต และนโยบายที่ 10) เสริมสร้างความมั่นคงปลอดภัยไซเบอร์ สอดรับด้วย แผนที่ 15) แผนการป้องกันและแก้ไขปัญหาความมั่นคงทางไซเบอร์

7) นโยบายรัฐบาล (พลเอก ประยุทธ์ จันทร์โอชา นายกรัฐมนตรี)

นายกรัฐมนตรีได้แถลงนโยบายของคณะรัฐมนตรีต่อสภานิติบัญญัติแห่งชาติ เมื่อวันที่ 25 กรกฎาคม 2562 รวม 12 นโยบายหลัก และ 12 นโยบายเร่งด่วน ซึ่งภารกิจภารกิจสำนักงานปลัดกระทรวงศึกษาธิการมีส่วนเกี่ยวข้อง รวม 11 นโยบายหลัก 5 นโยบายเร่งด่วน ดังนี้

นโยบายหลักที่ 1 การปกป้องและเชิดชูสถาบันพระมหากษัตริย์ นโยบายหลักที่ 2 การสร้างความมั่นคงและความปลอดภัยของประเทศ และความสงบสุขของประเทศ นโยบายหลักที่ 3 การทำนุบำรุงศาสนาศิลปะและวัฒนธรรม (3.2 ปลูกฝังค่านิยมและวัฒนธรรมที่ดี ทั้งด้านคุณธรรม จริยธรรม กตัญญู ความซื่อสัตย์ การมีวินัย เคารพกฎหมาย มีจิตสาธารณะและการมีส่วนร่วมทำประโยชน์ให้ประเทศ และการเป็นพลเมืองดี) นโยบายหลักที่ 4 การสร้างบทบาทของไทยในเวทีโลก (4.2 สร้างความเป็นปึกแผ่นของอาเซียน) นโยบายหลักที่ 5 การพัฒนาเศรษฐกิจและความสามารถในการแข่งขันของไทย (5.3 พัฒนาภาคเกษตร 5.4 พัฒนาภาคการท่องเที่ยว) นโยบายหลักที่ 6 การพัฒนาพื้นที่เศรษฐกิจและการกระจายความเจริญสู่ภูมิภาค (6.1 ส่งเสริมพื้นที่เศรษฐกิจพิเศษเพื่อเป็นศูนย์กลางทางเศรษฐกิจของเอเชีย 6.2 ส่งเสริมและเร่งรัดการพัฒนาเมืองอัจฉริยะน่าอยู่ทั่วประเทศ) นโยบายหลักที่ 8 การปฏิรูปกระบวนการเรียนรู้และการพัฒนาศักยภาพของคนไทยทุกช่วงวัย (8.1 ส่งเสริมการพัฒนาเด็กปฐมวัย 8.2 พัฒนาบัณฑิตพันธุ์ใหม่ 8.5 วิจัยและพัฒนานวัตกรรมที่ตอบโจทย์การพัฒนาประเทศ 8.6 ส่งเสริมการเรียนรู้และพัฒนาทักษะทุกช่วงวัย 8.7 จัดทำระบบปริญญาชุมชนและการจัดอบรมหลักสูตรระยะสั้น) นโยบายหลักที่ 9 การพัฒนาระบบสาธารณสุขและหลักประกันทางสังคม (9.4 สร้างหลักประกันทางสังคม) นโยบายหลักที่ 10 การฟื้นฟูทรัพยากรธรรมชาติและการรักษาสิ่งแวดล้อมเพื่อสร้างการเติบโตอย่างยั่งยืน นโยบายหลักที่ 11 การปฏิรูปการบริหารจัดการภาครัฐ นโยบายหลักที่ 12 การป้องกันและปราบปรามการทุจริตและประพฤติมิชอบ และกระบวนการยุติธรรม

นโยบายเร่งด่วนที่ 6 การวางรากฐานระบบเศรษฐกิจของประเทศสู่อนาคต นโยบายเร่งด่วนที่ 7 การเตรียมคนไทยสู่ศตวรรษที่ 21 นโยบายเร่งด่วนที่ 8 การแก้ไขปัญหาทุจริตและประพฤติมิชอบในวงราชการ นโยบายเร่งด่วนที่ 9 การแก้ไขปัญหายาเสพติดและสร้างความสงบสุขในพื้นที่ชายแดนภาคใต้ นโยบายเร่งด่วนที่ 10 การพัฒนาระบบการให้บริการประชาชน

8) เป้าหมายการพัฒนาที่ยั่งยืน (Sustainable Development Goals: SDGs)

การประชุมสมัชชาใหญ่แห่งสหประชาชาติ (United Nations General Assembly - UNGA) เมื่อวันที่ 25 กันยายน 2558 ผู้นำประเทศสมาชิกสหประชาชาติและประเทศไทย รวม 193 ประเทศ ได้ลงนามรับรองเป้าหมายการพัฒนาที่ยั่งยืน (Sustainable Development Goals; SDGs) ทดแทน

เป้าหมายการพัฒนาแห่งสหัสวรรษ (Millennium Development Goals ; MDGs) ซึ่งหมดอายุลงในปี 2558 เป้าหมายการพัฒนาที่ยั่งยืนจะถูกใช้เป็นเครื่องกำหนดทิศทางการพัฒนาทั้งของประเทศไทยและของโลกจนถึงปี ค.ศ.2030 (พ.ศ.2573) ครอบคลุมระยะเวลา 15 ปี ที่ประกอบด้วย 17 เป้าหมาย (Goal) 169 เป้าประสงค์ (Target) ครอบคลุมประเด็นการพัฒนาด้านเศรษฐกิจ สังคม และสิ่งแวดล้อมอย่างสมดุล อันเป็นสามเสาหลักของการพัฒนาที่ยั่งยืน โดยมีเป้าหมายสูงสุดเพื่อขจัดความยากจน ลดความเหลื่อมล้ำ โดยไม่ทิ้งใครไว้เบื้องหลัง ไม่ทำลายแหล่งทรัพยากรและสิ่งแวดล้อม รวมทั้ง ให้ความสำคัญมากยิ่งขึ้นต่อการมีส่วนร่วมของทุกภาคส่วนซึ่งจะต้องร่วมขับเคลื่อนการพัฒนาที่ยั่งยืน

ประเทศไทยได้กำหนดกลไกการขับเคลื่อนเป้าหมายการพัฒนาที่ยั่งยืนในรูปแบบคณะกรรมการ โดยมีการปรับเปลี่ยนแนวทางการดำเนินงาน ดังนี้ (มติที่ประชุมคณะกรรมการเพื่อการพัฒนาที่ยั่งยืน : กพย. เมื่อวันที่ 19 ธันวาคม 2562)

1. เห็นชอบหลักการร่างแผนการขับเคลื่อน SDGs สำหรับประเทศไทยตามที่ สศช. เสนอ

2. มอบหมายให้ สศช. ดำเนินงานตามแผนขับเคลื่อนเป้าหมายการพัฒนาที่ยั่งยืนสำหรับประเทศไทยร่วมกับหน่วยงานต่าง ๆ

3. เห็นชอบให้ยกเลิกการดำเนินงานต่าง ๆ ตามที่คณะอนุกรรมการต่าง ๆ ภายใต้คณะกรรมการเพื่อการพัฒนาที่ยั่งยืนที่ได้เคยมีข้อสั่งการหรือเคยมีมติ

4. ปรับการดำเนินงานให้สอดคล้องกับร่างแผนการขับเคลื่อนฯ

ร่าง แผนการขับเคลื่อนการพัฒนาที่ยั่งยืนของประเทศไทย ประกอบด้วย

1. การสร้างการตระหนักรู้

2. การเชื่อมโยงเป้าหมายการพัฒนาที่ยั่งยืนกับยุทธศาสตร์ชาติ แผนระดับที่ 2 และแผนระดับที่ 3 ของประเทศ

3. กลไกการขับเคลื่อนเป้าหมายการพัฒนาที่ยั่งยืนสอดคล้องกับความเป็นไปได้ในการเก็บข้อมูลในประเทศและการจัดทำฐานข้อมูลของประเทศที่มีอยู่แล้ว รวมทั้งมอบหมายผู้รับผิดชอบในการดำเนินการในแต่ละประเด็นด้วย

3.1 คณะกรรมการเพื่อการพัฒนาที่ยั่งยืน (กพย.) เป็นกลไกหลักในการขับเคลื่อนระดับชาติเชิงนโยบาย (นายกรัฐมนตรี : ประธาน ปลัดกระทรวง ผู้แทนส่วนราชการ และหน่วยงานต่าง ๆ : กรรมการ สำนักงานสภาพัฒนาการเศรษฐกิจและสังคมแห่งชาติ (สศช.) : เลขานุการ)

3.2 คณะอนุกรรมการเพื่อการพัฒนาที่ยั่งยืน เป็นกลไกในการแปลงนโยบายและยุทธศาสตร์ด้านการพัฒนาที่ยั่งยืนของประเทศไทยสู่การปฏิบัติอย่างบูรณาการ รวม 4 คณะ ประกอบด้วย

3.2.1 คณะอนุกรรมการขับเคลื่อนเป้าหมายการพัฒนาที่ยั่งยืน

3.2.2 คณะอนุกรรมการส่งเสริมการพัฒนาที่ยั่งยืนตามหลักปรัชญาของเศรษฐกิจพอเพียง

3.2.3 คณะอนุกรรมการติดตามและประเมินผลการพัฒนาที่ยั่งยืน

3.2.4 คณะอนุกรรมการการประเมินสิ่งแวดล้อมระดับยุทธศาสตร์

4. การจัดทำโครงการ/การดำเนินงานเพื่อบรรลุเป้าหมายการพัฒนาที่ยั่งยืนผ่านการดำเนินการตามยุทธศาสตร์ชาติและแผนแม่บทฯ ด้วยหลักการความสัมพันธ์เชิงเหตุและผล (Causal Relationship: XYZ)

5. ภาคีการพัฒนา (ภาคธุรกิจเอกชน ภาควิชาการ ภาคประชาสังคม ภาคภาคีเพื่อการพัฒนาระหว่างประเทศ)

กพย. ได้มอบหมายให้กระทรวงศึกษาธิการเป็นหน่วยงานรับผิดชอบและประสานงานหลักการขับเคลื่อนเป้าหมายการพัฒนาที่ยั่งยืน

1. รายเป้าหมายหลัก (Goal) เป้าหมายการพัฒนาที่ยั่งยืน เป้าหมายที่ 4 สร้างหลักประกันว่าทุกคนมีการศึกษาที่มีคุณภาพอย่างครอบคลุมและเท่าเทียม และสนับสนุนโอกาสในการเรียนรู้ตลอดชีวิต

2. รายเป้าหมายย่อย (Target) ที่ 4.1/4.2/4.4/4.5/4.6/4.7/4.A/4.C

เป้าหมายย่อย 4.1 : สร้างหลักประกันว่าเด็กชายและเด็กหญิงทุกคนสำเร็จการศึกษาระดับประถมศึกษาและมัธยมศึกษาที่มีคุณภาพ เท่าเทียม และไม่มีค่าใช้จ่าย นำไปสู่ผลลัพธ์ทางการเรียนที่มีประสิทธิผล ภายในปี พ.ศ. 2573

เป้าหมายย่อย 4.2 : สร้างหลักประกันว่าเด็กชายและเด็กหญิงทุกคนเข้าถึงการพัฒนาการดูแล และการจัดการศึกษาระดับก่อนประถมศึกษา สำหรับเด็กปฐมวัยที่มีคุณภาพ เพื่อให้เด็กเหล่านั้นมีความพร้อมสำหรับการศึกษาระดับประถมศึกษา ภายในปี 2573

เป้าหมายย่อย 4.4 เพิ่มจำนวนเยาวชนและผู้ใหญ่ที่มีทักษะที่เกี่ยวข้อง รวมถึงทักษะทางด้านเทคนิคและอาชีพสำหรับการจ้างงาน การมีงานที่มีคุณค่า และการเป็นผู้ประกอบการภายในปี 2573

เป้าหมายย่อย 4.5 ขจัดความเหลื่อมล้ำทางเพศด้านการศึกษาและสร้างหลักประกันว่ากลุ่มที่เปราะบางซึ่งรวมถึงผู้พิการ ชนพื้นเมือง และเด็ก เข้าถึงการศึกษาและการฝึกอาชีพทุกระดับอย่างเท่าเทียมภายในปี พ.ศ. 2573

เป้าประสงค์ที่ 4.6 สร้างหลักประกันว่าเยาวชนทุกคนและผู้ใหญ่ในสัดส่วนสูงทั้งชายและหญิง สามารถอ่านออกเขียนได้และคำนวณได้ ภายในปี 2573

เป้าประสงค์ที่ 4.7 สร้างหลักประกันว่าผู้เรียนทุกคนได้รับความรู้และทักษะที่จำเป็นสำหรับส่งเสริมการพัฒนาอย่างยั่งยืน รวมไปถึงการศึกษาสำหรับการพัฒนาอย่างยั่งยืนและการมีวิถีชีวิตที่ยั่งยืน สิทธิมนุษยชน ความเสมอภาคระหว่างเพศ การส่งเสริมวัฒนธรรมแห่งความสงบสุข และไม่ใช้ความรุนแรง การเป็นพลเมืองของโลก และความนิยมในความหลากหลายทางวัฒนธรรมและการมีส่วนร่วมของวัฒนธรรมต่อการพัฒนาที่ยั่งยืน ภายในปี 2573

เป้าประสงค์ที่ 4.A สร้างและยกระดับอุปกรณ์และเครื่องมือทางการศึกษาที่อ่อนไหวต่อเด็ก ผู้พิการ และเพศภาวะ และให้มีสภาพแวดล้อมทางการเรียนรู้ที่ปลอดภัย ปราศจากความรุนแรง ครอบคลุมและมีประสิทธิผลสำหรับทุกคน

เป้าประสงค์ที่ 4.C เพิ่มจำนวนครูที่มีคุณวุฒิ รวมถึงการดำเนินการผ่านทางความร่วมมือระหว่างประเทศในการฝึกอบรมครูในประเทศกำลังพัฒนา โดยเฉพาะอย่างยิ่งในประเทศพัฒนาน้อยที่สุดและรัฐกำลังพัฒนาที่เป็นเกาะขนาดเล็ก ภายในปี 2573

ภารกิจของสำนักงานปลัดกระทรวงศึกษาธิการ มีส่วนเกี่ยวข้องกับเป้าหมายการพัฒนาที่ยั่งยืน รายเป้าหมายหลัก (Goal) ที่ 4 สร้างหลักประกันว่าทุกคนมีการศึกษาที่มีคุณภาพอย่างครอบคลุมและเท่าเทียม และสนับสนุนโอกาสในการเรียนรู้ตลอดชีวิตและทุกรายเป้าหมายย่อย (Target) ที่กระทรวงศึกษาธิการเป็นหน่วยงานรับผิดชอบและประสานงานหลักการขับเคลื่อนเป้าหมายการพัฒนาที่ยั่งยืน

9) แผนการศึกษาแห่งชาติ (พ.ศ.2560-2579)

แผนการศึกษาแห่งชาติ (พ.ศ. 2560-2579) เป็นแผนที่วางกรอบเป้าหมายและทิศทางการจัดการศึกษาของประเทศ โดยมุ่งจัดการศึกษาให้คนไทยทุกคนสามารถเข้าถึงโอกาสและความเสมอภาคในการศึกษาที่มีคุณภาพ พัฒนาระบบการบริหารจัดการศึกษาที่มีประสิทธิภาพ พัฒนาคนให้มีสมรรถนะในการทำงานที่สอดคล้องกับความต้องการของตลาดแรงงานและการพัฒนาประเทศ แนวคิดการจัดการศึกษาตามแผนการศึกษาแห่งชาติ ยึดหลักสำคัญในการจัดการศึกษาประกอบด้วย หลักการจัดการศึกษาเพื่อปวงชน (Education for All) หลักการจัดการศึกษาเพื่อความเท่าเทียม และทั่วถึง (Inclusive Education) หลักปรัชญาของเศรษฐกิจพอเพียง (Sufficiency Economy) และหลักการมีส่วนร่วมของสังคม (All For Education) อีกทั้งยึดตามเป้าหมายการพัฒนาที่ยั่งยืน (Sustainable Development Goals : SDGs 2030) ประเด็นภายในประเทศ (Local Issues) อาทิ คุณภาพของคนทุกช่วงวัย การเปลี่ยนแปลงโครงสร้างประชากรของประเทศ ความเหลื่อมล้ำของการกระจายรายได้ และวิกฤติด้านสิ่งแวดล้อม โดยนำยุทธศาสตร์ชาติมาเป็นกรอบความคิดสำคัญในการจัดทำแผนการศึกษาแห่งชาติ โดยมีสาระสำคัญ ดังนี้

วิสัยทัศน์ : คนไทยทุกคนได้รับการศึกษาและเรียนรู้ตลอดชีวิตอย่างมีคุณภาพ ดำรงชีวิตอย่างเป็นสุข สอดคล้องกับหลักปรัชญาของเศรษฐกิจพอเพียง และการเปลี่ยนแปลงของโลกศตวรรษที่ 21

วัตถุประสงค์

1. เพื่อพัฒนาระบบและกระบวนการจัดการศึกษาที่มีคุณภาพและมีประสิทธิภาพ
2. เพื่อพัฒนาคนไทยให้เป็นพลเมืองดี มีคุณลักษณะ ทักษะและสมรรถนะที่สอดคล้องกับบทบัญญัติของรัฐธรรมนูญแห่งราชอาณาจักรไทย พระราชบัญญัติการศึกษาแห่งชาติ และยุทธศาสตร์ชาติ
3. เพื่อพัฒนาสังคมไทยให้เป็นสังคมแห่งการเรียนรู้ และคุณธรรม จริยธรรม รู้รักสามัคคี และร่วมมือผนึกกำลังมุ่งสู่การพัฒนาประเทศอย่างยั่งยืนตามหลักปรัชญาของเศรษฐกิจพอเพียง
4. เพื่อนำประเทศไทยก้าวข้ามกับดักประเทศที่มีรายได้ปานกลาง และความเหลื่อมล้ำภายในประเทศลดลง

ยุทธศาสตร์แผนการศึกษาแห่งชาติ (พ.ศ. 2560-2579) ประกอบด้วย 6 ยุทธศาสตร์ ซึ่งเกี่ยวข้องกับภารกิจของสำนักงานปลัดกระทรวงศึกษาธิการทั้ง 6 ยุทธศาสตร์ ดังนี้

ยุทธศาสตร์ที่ 1 การจัดการศึกษาเพื่อความมั่นคงของสังคมและประเทศชาติ

เป้าหมาย 1) คนทุกช่วงวัยมีความรักในสถาบันหลักของชาติ และยึดมั่นการปกครองระบอบประชาธิปไตยอันมีพระมหากษัตริย์ทรงเป็นประมุข 2) คนทุกช่วงวัยในเขตพัฒนาพิเศษเฉพาะกิจจังหวัดชายแดนภาคใต้และพื้นที่พิเศษได้รับการศึกษาและเรียนรู้อย่างมีคุณภาพ 3) คนทุกช่วงวัยได้รับการศึกษาการดูแลและป้องกันจากภัยคุกคามในชีวิตรูปแบบใหม่

แนวทางการพัฒนา 1) พัฒนาการจัดการศึกษาเพื่อเสริมสร้างความมั่นคงของสถาบันหลักของชาติและการปกครองระบอบประชาธิปไตยอันมีพระมหากษัตริย์ทรงเป็นประมุข 2) ยกระดับคุณภาพและส่งเสริมโอกาสในการเข้าถึงการศึกษาในเขตพัฒนาพิเศษเฉพาะกิจจังหวัดชายแดนภาคใต้ 3) ยกระดับคุณภาพและส่งเสริมโอกาสในการเข้าถึงการศึกษาในพื้นที่พิเศษ (พื้นที่สูงพื้นที่ตามแนวตะเข็บชายแดน และพื้นที่เกาะแก่ง ชายฝั่งทะเล ทั้งกลุ่มชนต่างเชื้อชาติ ศาสนา และวัฒนธรรม กลุ่มชน-ชายขอบ และแรงงานต่างด้าว) 4) พัฒนาการจัดการศึกษาเพื่อการจัดระบบการดูแลและป้องกันภัยคุกคามในรูปแบบใหม่ อาทิ อาชญากรรมและความรุนแรงในรูปแบบต่าง ๆ ยาเสพติด ภัยพิบัติจากธรรมชาติภัยจากโรคอุบัติใหม่ภัยจากไซเบอร์ เป็นต้น

ยุทธศาสตร์ที่ 2 การผลิตและพัฒนากำลังคน การวิจัย และนวัตกรรมเพื่อสร้างขีดความสามารถในการแข่งขันของประเทศ

เป้าหมาย 1) กำลังคนมีทักษะที่สำคัญจำเป็นและมีสมรรถนะตรงตามความต้องการของตลาดงานและการพัฒนาเศรษฐกิจและสังคมของประเทศ 2) สถาบันการศึกษาและหน่วยงานที่จัดการศึกษา ผลิตบัณฑิตที่มีความเชี่ยวชาญและเป็นเลิศเฉพาะด้าน 3) การวิจัยและพัฒนาเพื่อสร้างองค์ความรู้และนวัตกรรมที่สร้างผลผลิตและมูลค่าเพิ่มทางเศรษฐกิจ

แนวทางการพัฒนา 1) ผลิตและพัฒนากำลังคนให้มีสมรรถนะในสาขาที่ตรงตามความต้องการของตลาดงานและการพัฒนาเศรษฐกิจและสังคมของประเทศ 2) ส่งเสริมการผลิตและพัฒนากำลังคนที่มีความเชี่ยวชาญและเป็นเลิศเฉพาะด้าน 3) ส่งเสริมการวิจัยและพัฒนาเพื่อสร้างองค์ความรู้และนวัตกรรมที่สร้างผลผลิตและมูลค่าเพิ่มทางเศรษฐกิจ

ยุทธศาสตร์ที่ 3 การพัฒนาศักยภาพคนทุกช่วงวัย และการสร้างสังคมแห่งการเรียนรู้

เป้าหมาย 1) ผู้เรียนมีทักษะและคุณลักษณะพื้นฐานของพลเมืองไทยและทักษะและคุณลักษณะที่จำเป็นในศตวรรษที่ 21 2) คนทุกช่วงวัยมีทักษะความรู้ความสามารถและสมรรถนะตามมาตรฐานการศึกษาและมาตรฐานวิชาชีพ และพัฒนาคุณภาพชีวิตได้ตามศักยภาพ 3) สถานศึกษาทุกระดับการศึกษาสามารถจัดกิจกรรม/กระบวนการเรียนรู้ตามหลักสูตรได้อย่างมีคุณภาพและมาตรฐาน 4) แหล่งเรียนรู้ สื่อตำราเรียน นวัตกรรมและสื่อการเรียนรู้มีคุณภาพและมาตรฐาน และประชาชนสามารถเข้าถึงได้โดยไม่จำกัดเวลาและสถานที่ 5) ระบบและกลไกการวัด การติดตามและประเมินผลมีประสิทธิภาพ 6) ระบบการผลิตครู อาจารย์ และบุคลากรทางการศึกษาได้มาตรฐานระดับสากล 7) ครู อาจารย์ และบุคลากรทางการศึกษาได้รับการพัฒนาสมรรถนะตามมาตรฐาน

แนวทางการพัฒนา 1) ส่งเสริม สนับสนุนให้คนทุกช่วงวัยมีทักษะ ความรู้ความสามารถและการพัฒนาคุณภาพชีวิตอย่างเหมาะสม เต็มตามศักยภาพในแต่ละช่วงวัย 2) ส่งเสริมและพัฒนาแหล่งเรียนรู้ สื่อตำราเรียน และสื่อการเรียนรู้ต่าง ๆ ให้มีคุณภาพมาตรฐาน และประชาชนสามารถเข้าถึงแหล่งเรียนรู้ได้โดยไม่จำกัดเวลาและสถานที่ 3) สร้างเสริมและปรับเปลี่ยนค่านิยมของคนไทยให้มีวินัย จิตสาธารณะ และพฤติกรรมที่พึงประสงค์ 4) พัฒนาระบบและกลไกการติดตาม การวัดและประเมินผลผู้เรียนให้มีประสิทธิภาพ 5) พัฒนาคลังข้อมูล สื่อ และนวัตกรรมการเรียนรู้ ที่มีคุณภาพและมาตรฐาน 6) พัฒนาคุณภาพและมาตรฐานการผลิตครู อาจารย์ และบุคลากรทางการศึกษา 7) พัฒนาคุณภาพครู อาจารย์ และบุคลากรทางการศึกษา

ยุทธศาสตร์ที่ 4 การสร้างโอกาส ความเสมอภาคและความเท่าเทียมทางการศึกษา

เป้าหมาย 1) ผู้เรียนทุกคนได้รับโอกาสและความเสมอภาคในการเข้าถึงการศึกษาที่มีคุณภาพ 2) การเพิ่มโอกาสทางการศึกษาผ่านเทคโนโลยีดิจิทัลเพื่อการศึกษาสำหรับคนทุกช่วงวัย 3) ระบบข้อมูลรายบุคคลและสารสนเทศทางการศึกษาที่ครอบคลุม ถูกต้อง เป็นปัจจุบัน เพื่อการวางแผนการบริหารจัดการศึกษา การติดตามประเมินและรายงานผล

แนวทางการพัฒนา 1) เพิ่มโอกาสและความเสมอภาคในการเข้าถึงการศึกษาที่มีคุณภาพ 2) พัฒนาระบบเทคโนโลยีดิจิทัลเพื่อการศึกษาสำหรับคนทุกช่วงวัย 3) พัฒนาฐานข้อมูลด้านการศึกษาที่มีมาตรฐาน เชื่อมโยงและเข้าถึงได้

ยุทธศาสตร์ที่ 5 การจัดการศึกษาเพื่อสร้างเสริมคุณภาพชีวิตที่เป็นมิตรกับสิ่งแวดล้อม

เป้าหมาย 1) คนทุกช่วงวัย มีจิตสำนึกรักษ์สิ่งแวดล้อม มีคุณธรรม จริยธรรม และนำแนวคิดตามหลักปรัชญาของเศรษฐกิจพอเพียงสู่การปฏิบัติ 2) หลักสูตร แหล่งเรียนรู้ และสื่อการเรียนรู้ที่ส่งเสริมคุณภาพชีวิตที่เป็นมิตรกับสิ่งแวดล้อม คุณธรรม จริยธรรม และการนำแนวคิดตามหลักปรัชญาของเศรษฐกิจพอเพียงสู่การปฏิบัติ 3) การวิจัยเพื่อพัฒนาองค์ความรู้และนวัตกรรมด้านการสร้างเสริมคุณภาพชีวิตที่เป็นมิตรกับสิ่งแวดล้อม

แนวทางการพัฒนา 1) ส่งเสริม สนับสนุนการสร้างจิตสำนึกรักษ์สิ่งแวดล้อม มีคุณธรรม จริยธรรม และนำแนวคิดตามหลักปรัชญาของเศรษฐกิจพอเพียงสู่การปฏิบัติในการดำเนินชีวิต 2) ส่งเสริมและพัฒนาหลักสูตร กระบวนการเรียนรู้ แหล่งเรียนรู้ และสื่อการเรียนรู้ต่าง ๆ ที่เกี่ยวข้องกับการสร้างเสริมคุณภาพชีวิตที่เป็นมิตรกับสิ่งแวดล้อม 3) พัฒนาองค์ความรู้ งานวิจัย และนวัตกรรม ด้านการสร้างเสริมคุณภาพชีวิตที่เป็นมิตรกับสิ่งแวดล้อม

ยุทธศาสตร์ที่ 6 การพัฒนาประสิทธิภาพของระบบบริหารจัดการศึกษา

เป้าหมาย 1) โครงสร้าง บทบาทและระบบการบริหารจัดการการศึกษามีความคล่องตัว ชัดเจนและสามารถตรวจสอบได้ 2) ระบบการบริหารจัดการศึกษามีประสิทธิภาพและประสิทธิผลส่งผลต่อคุณภาพและมาตรฐานการศึกษา 3) ทุกภาคส่วนของสังคมมีส่วนร่วมในการจัดการศึกษาที่ตอบสนองความต้องการของประชาชนและพื้นที่ 4) กฎหมายและรูปแบบการบริหารจัดการทรัพยากรทางการศึกษารองรับลักษณะที่แตกต่างกันของผู้เรียน สถานศึกษา และความต้องการกำลังแรงงานของประเทศ 5) ระบบ

บริหารงานบุคคลของครู อาจารย์ และบุคลากรทางการศึกษามีความเป็นธรรม สร้างขวัญกำลังใจ และส่งเสริมให้ปฏิบัติงานได้อย่างเต็มตามศักยภาพ

แนวทางการพัฒนา 1) ปรับปรุงโครงสร้างการบริหารจัดการศึกษา 2) เพิ่มประสิทธิภาพการบริหารจัดการสถานศึกษา 3) ส่งเสริมการมีส่วนร่วมของทุกภาคส่วนในการจัดการศึกษา 4) ปรับปรุงกฎหมายเกี่ยวกับระบบการเงินเพื่อการศึกษาที่ส่งผลต่อคุณภาพและประสิทธิภาพการจัดการศึกษา 5) พัฒนาระบบบริหารงานบุคคลของครู อาจารย์ และบุคลากรทางการศึกษา

10) นโยบายการจัดการศึกษากระทรวงศึกษาธิการ ปีงบประมาณ พ.ศ. 2564-2565

หลักการตามนโยบาย ประจำปีงบประมาณ พ.ศ. 2564 - 2565

1. สร้าง “TRUST” หรือ “ความเชื่อมั่น ไว้วางใจ” ให้กับสังคม โดยเฉพาะอย่างยิ่งเด็กและผู้ปกครอง โดยทุกหน่วยงานสามารถที่จะเป็นหลัก หรือเป็นที่พึ่งได้

T (Transparency) หมายถึง ความโปร่งใส

R (Responsibility) หมายถึง ความรับผิดชอบ

U (Unity) หมายถึง ความเป็นอันหนึ่งอันเดียว

S (Student-Centricity) หมายถึง ผู้เรียนเป็นเป้าหมายแห่งการพัฒนา

T (Technology) หมายถึง เทคโนโลยี

2. ให้ทุกหน่วยงานนำรูปแบบการทำงาน “MOE ONE TEAM” หรือ “การทำงานร่วมกันเป็นหนึ่งเดียวของกระทรวงศึกษาธิการ” และนำ “TRUST” ซึ่งเป็นรูปแบบในการทำงานที่จะทำให้ครู บุคลากรทางการศึกษา ผู้ปกครอง ผู้เรียน และประชาชน กลับมาให้ความไว้วางใจในการทำงานของกระทรวงศึกษาธิการ เพื่อเป็นส่วนเสริมในเรื่องความโปร่งใส ทั้งในเชิงกระบวนการทำงานและกระบวนการตรวจสอบจากภาคส่วนต่าง ๆ

3. สนับสนุนให้ผู้ปฏิบัติงานทุกคนดำเนินการตามภารกิจด้วยความรับผิดชอบต่อตนเอง องค์กร ประชาชน และประเทศชาติ ให้ความสำคัญกับการประสานความร่วมมือจากทุกภาคส่วน โดยผ่านกลไกการรับฟังความคิดเห็นมาประกอบการดำเนินงานที่เป็นประโยชน์ต่อการยกระดับคุณภาพการศึกษา

ดังนั้น จึงกำหนดนโยบายการจัดการศึกษาของกระทรวงศึกษาธิการ ปีงบประมาณ พ.ศ. 2564 - 2565 ดังนี้

นโยบายการจัดการศึกษาของกระทรวงศึกษาธิการ ปีงบประมาณ พ.ศ. 2564 - 2565

1. การปรับปรุงหลักสูตรและกระบวนการเรียนรู้ให้ทันสมัย และทันการเปลี่ยนแปลงของโลกในศตวรรษที่ 21 โดยมุ่งพัฒนาผู้เรียนทุกระดับการศึกษาให้มีความรู้ ทักษะและคุณลักษณะที่เหมาะสมกับบริบทสังคมไทย

2. การพัฒนาคุณภาพและประสิทธิภาพครูและอาจารย์ในระดับการศึกษาขั้นพื้นฐานและอาชีวศึกษาให้มีสมรรถนะทางภาษาและดิจิทัล เพื่อให้ครูและอาจารย์ได้รับการพัฒนาให้มีสมรรถนะ

ทั้งด้านการจัดการเรียนรู้ด้วยภาษาและดิจิทัล สามารถปรับวิธีการเรียนการสอนและการใช้สื่อทันสมัย และมีความรับผิดชอบต่อผลลัพธ์ทางการศึกษาที่เกิดกับผู้เรียน

3. การปฏิรูปการเรียนรู้ด้วยดิจิทัลผ่านแพลตฟอร์มการเรียนรู้ด้วยดิจิทัลแห่งชาติ (NDLP) และการส่งเสริมการฝึกทักษะดิจิทัลในชีวิตประจำวัน เพื่อให้มีหน่วยงานรับผิดชอบพัฒนาแพลตฟอร์มการเรียนรู้ด้วยดิจิทัลแห่งชาติ ที่สามารถนำไปใช้ในกระบวนการจัดการเรียนรู้ที่ทันสมัยและเข้าถึงแหล่งเรียนรู้ได้อย่างกว้างขวางผ่านระบบออนไลน์ และการนำฐานข้อมูลกลางทางการศึกษามาใช้ประโยชน์ในการพัฒนาประสิทธิภาพการบริหารและการจัดการศึกษา

4. การพัฒนาประสิทธิภาพการบริหารและการจัดการศึกษา โดยการส่งเสริมสนับสนุนสถานศึกษาให้มีความเป็นอิสระและคล่องตัว การกระจายอำนาจการบริหารและการจัดการศึกษาโดยใช้จังหวัดเป็นฐาน โดยอาศัยอำนาจตามกฎหมายการศึกษาแห่งชาติที่ได้รับการปรับปรุงเพื่อกำหนดให้มีระบบบริหารและการจัดการ รวมถึงการจัดโครงสร้างหน่วยงานให้เอื้อต่อการจัดการเรียนการสอนให้มีคุณภาพ สถานศึกษาให้มีความเป็นอิสระและคล่องตัว การบริหารและการจัดการศึกษาโดยใช้จังหวัดเป็นฐาน มีระบบการบริหารงานบุคคลโดยยึดหลักธรรมาภิบาล

5. การปรับระบบการประเมินผลการศึกษาและการประกันคุณภาพ พร้อมจัดทดสอบวัดความรู้ และทักษะที่จำเป็นในการศึกษาต่อระดับอุดมศึกษาทั้งสายวิชาการและสายวิชาชีพ เพื่อให้ระบบการประเมินผลการศึกษาทุกระดับและระบบการประกันคุณภาพการศึกษา ได้รับการปรับปรุงให้ทันสมัย ตอบสนองผลลัพธ์ทางการศึกษาได้อย่างเหมาะสม

6. การจัดสรรและการกระจายทรัพยากรให้ทั่วถึงทุกกลุ่มเป้าหมาย รวมถึงการระดมทรัพยากรทางการศึกษาจากความร่วมมือทุกภาคส่วน เพื่อให้การจัดสรรทรัพยากรทางการศึกษามีความเป็นธรรมและสร้างโอกาสให้กลุ่มเป้าหมายได้เข้าถึงการศึกษาที่มีคุณภาพทัดเทียมกลุ่มอื่น ๆ กระจายทรัพยากรทั้งบุคลากรทางการศึกษา งบประมาณและสื่อเทคโนโลยีได้อย่างทั่วถึง

7. การนำกรอบคุณวุฒิแห่งชาติ National Qualifications Framework (NQF) และกรอบคุณวุฒิอ้างอิงอาเซียน ASEAN Qualifications Reference Framework (AQRF) สู่การปฏิบัติ เป็นการผลิตและการพัฒนากำลังคนเพื่อการพัฒนาประเทศ โดยใช้กรอบคุณวุฒิแห่งชาติ เชื่อมโยงระบบการศึกษาและการอาชีพ โดยใช้กลไกการเทียบโอนประสบการณ์ด้วยธนาคารหน่วยกิต และการจัดทำมาตรฐานอาชีพในสาขาที่สามารถอ้างอิงอาเซียนได้

8. การพัฒนาเด็กปฐมวัยให้ได้รับการดูแลและพัฒนาก่อนเข้ารับการศึกษาเพื่อพัฒนาร่างกาย จิตใจ วินัย อารมณ์ สังคม และสติปัญญาให้สมกับวัย เพื่อเป็นการขับเคลื่อนแผนบูรณาการการพัฒนาเด็กปฐมวัยตามพระราชบัญญัติการพัฒนาเด็กปฐมวัย พ.ศ. 2562 สู่การปฏิบัติเป็นรูปธรรม โดยหน่วยงานที่เกี่ยวข้องนำไปเป็นกรอบในการจัดทำแผนปฏิบัติการเพื่อพัฒนาเด็กปฐมวัย และมีการติดตามความก้าวหน้าเป็นระยะ

9. การศึกษาเพื่ออาชีพและสร้างขีดความสามารถในการแข่งขันของประเทศ เพื่อให้ผู้จบการศึกษาระดับปริญญาและอาชีวศึกษามีอาชีพและรายได้ที่เหมาะสมกับการดำรงชีพและคุณภาพชีวิตที่ดี มีส่วนช่วยเพิ่มขีดความสามารถในการแข่งขันในเวทีโลกได้

10. การพลิกโฉมระบบการศึกษาไทยด้วยการนำนวัตกรรมและเทคโนโลยีที่ทันสมัยมาใช้ในการจัดการศึกษาทุกระดับการศึกษา เพื่อให้สถาบันการศึกษาทุกแห่งนำนวัตกรรมและเทคโนโลยีที่ทันสมัยมาใช้ในการจัดการศึกษาผ่านระบบดิจิทัล

11. การเพิ่มโอกาสและการเข้าถึงการศึกษาที่มีคุณภาพของกลุ่มผู้ด้อยโอกาสทางการศึกษา และผู้เรียนที่มีความต้องการจำเป็นพิเศษ เพื่อเพิ่มโอกาสและการเข้าถึงการศึกษาที่มีคุณภาพของกลุ่มผู้ด้อยโอกาสทางการศึกษา และผู้เรียนที่มีความต้องการจำเป็นพิเศษ

12. การจัดการศึกษาในระบบ นอกระบบ และตามอัธยาศัย โดยยึดหลักการเรียนรู้ตลอดชีวิตและการมีส่วนร่วมของผู้มีส่วนเกี่ยวข้อง เพื่อเพิ่มโอกาสและการเข้าถึงการศึกษาที่มีคุณภาพของกลุ่มผู้ด้อยโอกาสทางการศึกษาและผู้เรียนที่มีความต้องการจำเป็นพิเศษ

นโยบายระยะเร่งด่วน (Quick Win)

1. ความปลอดภัยของผู้เรียน โดยจัดให้มีรูปแบบ วิธีการ หรือกระบวนการในการดูแลช่วยเหลือนักเรียน เพื่อให้ผู้เรียนเกิดการเรียนรู้อย่างมีคุณภาพ มีความสุข และได้รับการปกป้องคุ้มครองความปลอดภัยทั้งด้านร่างกายและจิตใจ รวมถึงการสร้างทักษะให้ผู้เรียนมีความสามารถในการดูแลตนเองจากภัยอันตรายต่าง ๆ ท่ามกลางสภาพแวดล้อมทางสังคม

2. หลักสูตรฐานสมรรถนะ มุ่งเน้นการจัดการเรียนรู้ที่หลากหลายโดยยึดความสามารถของผู้เรียนเป็นหลัก และพัฒนาผู้เรียนให้เกิดสมรรถนะที่ต้องการ

3. ฐานข้อมูล Big Data มุ่งพัฒนาการจัดเก็บข้อมูลอย่างเป็นระบบและไม่ซ้ำซ้อน เพื่อให้ได้ข้อมูลภาพรวมการศึกษาของประเทศที่มีความครบถ้วน สมบูรณ์ ถูกต้องเป็นปัจจุบัน และสามารถนำมาใช้ประโยชน์ได้อย่างแท้จริง

4. ขับเคลื่อนศูนย์ความเป็นเลิศทางการอาชีวศึกษา (Excellent Center) สนับสนุนการดำเนินงานของศูนย์ความเป็นเลิศทางการอาชีวศึกษา (Excellent Center) ตามความเป็นเลิศของแต่ละสถานศึกษาและตามบริบทของพื้นที่ สอดคล้องกับความต้องการของประเทศทั้งในปัจจุบันและอนาคต ตลอดจนมีการจัดการเรียนการสอนด้วยเครื่องมือที่ทันสมัย สอดคล้องกับเทคโนโลยีปัจจุบัน

5. พัฒนาทักษะทางอาชีพ ส่งเสริมการจัดการศึกษาที่เน้นพัฒนาทักษะอาชีพของผู้เรียนเพื่อพัฒนาคุณภาพชีวิต สร้างอาชีพและรายได้ที่เหมาะสม และเพิ่มขีดความสามารถในการแข่งขันของประเทศ

6. การศึกษาตลอดชีวิต การจัดการเรียนรู้ตลอดชีวิตสำหรับประชาชนทุกช่วงวัยให้มีคุณภาพและมาตรฐาน ประชาชนในแต่ละช่วงวัยได้รับการศึกษาตามความต้องการอย่างมีมาตรฐาน เหมาะสมและเต็มตามศักยภาพตั้งแต่วัยเด็กจนถึงวัยชรา และพัฒนาหลักสูตรที่เหมาะสมเพื่อเตรียมความพร้อมในการเข้าสู่สังคมผู้สูงวัย

7. การจัดการศึกษาสำหรับผู้ที่มีความต้องการจำเป็นพิเศษ ส่งเสริมการจัดการศึกษาให้ผู้ที่มีความต้องการจำเป็นพิเศษได้รับการพัฒนาอย่างเต็มศักยภาพ สามารถดำรงชีวิตในสังคมอย่างมีเกียรติศักดิ์ศรีเท่าเทียมกับผู้อื่นในสังคม สามารถช่วยเหลือตนเอง และมีส่วนร่วมในการพัฒนาประเทศ

นโยบายและจุดเน้นประจำปีงบประมาณ พ.ศ. 2565

1. การจัดการศึกษาเพื่อความปลอดภัย

1.1 เร่งสร้างสถานศึกษาปลอดภัยเพื่อเพิ่มความเชื่อมั่นของสังคม และป้องกันจากภัยคุกคามในชีวิตรูปแบบใหม่ และภัยอื่น ๆ โดยมีการวางมาตรการด้านความปลอดภัยให้แก่นักเรียน ครู และบุคลากรในสถานศึกษาในรูปแบบต่าง ๆ เช่น จัดโครงการโรงเรียน Sandbox : Safety zone in school (SSS) หรือ การจัดกิจกรรม Safety School Success จัดให้มีการฉีดวัคซีนเพื่อป้องกันโรคติดต่อการจัดการความรุนแรงเกี่ยวกับร่างกาย จิตใจ และเพศ เป็นต้น

1.2 เร่งพัฒนาบรรจุตัวชี้วัดเรื่องความปลอดภัยให้อยู่ในเกณฑ์มาตรฐานของสถานศึกษาและหน่วยงานทุกระดับ

1.3 เร่งพัฒนาให้มีหน่วยงานด้านความปลอดภัยที่มีโครงสร้างและกรอบอัตรากำลังอย่างชัดเจนในทุกส่วนราชการของกระทรวงศึกษาธิการ

2. การยกระดับคุณภาพการศึกษา

2.1 เร่งจัดทำและพัฒนากรอบหลักสูตรการศึกษาขั้นพื้นฐาน (หลักสูตรฐานสมรรถนะ) โดยรับฟังความคิดเห็นจากผู้มีส่วนได้ส่วนเสีย ศึกษาวิเคราะห์ วิจัยความเหมาะสมความเป็นไปได้และทดลองใช้ก่อนการประกาศใช้หลักสูตรฯ ในเดือนเมษายน พ.ศ. 2565

2.2 จัดการเรียนรู้เพื่อพัฒนาสมรรถนะแบบผู้เรียนสร้างความรู้ด้วยตนเอง มุ่งเน้นกระบวนการเรียนรู้แบบถักทอความรู้ ทักษะคุณลักษณะผู้เรียนเข้าด้วยกันด้วยการลงมือปฏิบัติจริง (Active Learning) มุ่งเน้นให้ผู้เรียนสามารถเข้าใจและเรียนรู้อย่างมีความสุข และพัฒนาความเป็นมนุษย์ที่สมบูรณ์ รวมทั้งการพัฒนาระบบการวัดและประเมินผลเชิงสมรรถนะ

2.3 พัฒนาช่องทางการเรียนรู้ผ่านดิจิทัลแพลตฟอร์มที่หลากหลายและมีแพลตฟอร์มการเรียนรู้อัจฉริยะที่รวบรวมข้อมูลเกี่ยวกับกระบวนการจัดการเรียนรู้ สื่อการสอนคุณภาพสูง และการประเมินและพัฒนาผู้เรียน เพื่อส่งเสริมการเรียนรู้เป็นรายบุคคล (Personalized Learning) สำหรับผู้เรียนทุกช่วงวัย

2.4 มุ่งพัฒนาการจัดการเรียนการสอนประวัติศาสตร์ หน้าที่พลเมืองและศีลธรรมให้มีความทันสมัยสอดรับกับวิถีใหม่ เหมาะสมกับวัยของผู้เรียน ควบคู่ไปกับการเรียนรู้ประวัติศาสตร์ของท้องถิ่นและการเสริมสร้างวิถีชีวิตของความเป็นพลเมืองที่เข้มแข็ง

2.5 ส่งเสริมให้ความรู้ด้านการเงินและการออม (Financial Literacy) ให้กับผู้เรียน โดยบูรณาการการทำงานร่วมกับหน่วยงานที่เกี่ยวข้อง เช่น กองทุนการออมแห่งชาติ (กอช.) ธนาคารกรุงศรีอยุธยา ธนาคารออมสิน ผ่านโครงการต่าง ๆ เช่น โครงการสถานศึกษาส่งเสริมวินัยการออมกับ กอช. โครงการธนาคารโรงเรียน และการเผยแพร่สื่อแอนิเมชันรอบรู้เรื่องเงิน

2.6 พัฒนาหลักสูตรอาชีวศึกษา และหลักสูตรวิชาชีพระยะสั้น แบบโมดูล (Modular System) ที่มีการบูรณาการวิชาสามัญและวิชาชีพในชุดวิชาอาชีพเดียวกัน เชื่อมโยงการจัดการอาชีวศึกษาทั้งในระบบนอกระบบ และระบบทวิภาคี รวมทั้งการจัดการเรียนรู้แบบต่อเนื่อง (Block Course) เพื่อสะสมหน่วยการเรียนรู้ (Credit Bank) ร่วมมือกับสถานประกอบการในการจัดการอาชีวศึกษาอย่างเข้มข้นเพื่อการมีงานทำ

2.7 ศึกษาวิจัย ถอดบทเรียนความสำเร็จในการจัดและพัฒนาคุณภาพการศึกษาในสถานศึกษาของสถานศึกษาในพื้นที่นวัตกรรมการศึกษา ของพื้นที่นวัตกรรมการศึกษา เพื่อเป็นแนวทางให้หน่วยงาน สถานศึกษา และผู้เกี่ยวข้องนำไปประยุกต์ใช้ให้เหมาะสม

3. การสร้างโอกาส ความเสมอภาค และความเท่าเทียมทางการศึกษาทุกช่วงวัย

3.1 ดำเนินการสำรวจและติดตามเด็กตกหล่นและเด็กออกกลางคัน เพื่อนำเข้าสู่ระบบการศึกษาโดยเฉพาะการศึกษาภาคบังคับ

3.2 ส่งเสริมสนับสนุนให้เด็กปฐมวัยที่มีอายุตั้งแต่ 3 ปีขึ้นไปทุกคน เข้าสู่ระบบการศึกษาเพื่อรับการพัฒนาอย่างรอบด้าน มีคุณภาพ ตามศักยภาพ ตามวัยและต่อเนื่องอย่างเป็นระบบโดยบูรณาการร่วมงานกับทุกหน่วยงานที่เกี่ยวข้อง

3.3 มุ่งแก้ปัญหาคนพิการในวัยเรียนที่ไม่ได้รับการศึกษาเข้าสู่ระบบการศึกษา โดยกำหนดตำแหน่ง (ปักหมุด) บ้านเด็กพิการทั่วประเทศ

3.4 ให้ความช่วยเหลือโรงเรียนห่างไกลกันดารได้มีโอกาสเรียนรู้ในยุคโควิด โดยการสร้างความพร้อมในด้านดิจิทัลและด้านอื่น ๆ

3.5 ส่งเสริม และสนับสนุนความร่วมมือการจัดการศึกษาร่วมกับหน่วยงาน องค์กรทั้งภาครัฐ เอกชน ชุมชน องค์กรปกครองส่วนท้องถิ่นและสถาบันสังคมอื่น

4. การศึกษาเพื่อพัฒนาทักษะอาชีพและเพิ่มขีดความสามารถในการแข่งขัน

4.1 ขับเคลื่อนศูนย์ความเป็นเลิศทางการอาชีวศึกษา (Excellent Center) และส่งเสริมการผลิตกำลังคนที่ตอบโจทย์การพัฒนาประเทศ

4.2 ส่งเสริม สนับสนุนให้มีการฝึกอบรมอาชีพที่สอดคล้องกับความถนัด ความสนใจโดยการ Re-skill, Up-skill ,New skill เพื่อให้ทุกกลุ่มเป้าหมายมีการศึกษาในระดับที่สูงขึ้น พร้อมทั้งสร้างช่องทางอาชีพในรูปแบบที่หลากหลายให้ครอบคลุมผู้เรียนทุกกลุ่มเป้าหมาย รวมทั้งผู้สูงอายุที่มีความสนใจ โดยมีการบูรณาการความร่วมมือระหว่างหน่วยงานที่เกี่ยวข้อง

4.3 จัดตั้งศูนย์ให้คำปรึกษาการจัดตั้งธุรกิจ (ศูนย์ Start up) ภายใต้ศูนย์พัฒนาอาชีพและการเป็นผู้ประกอบการ และพัฒนาศูนย์บ่มเพาะผู้ประกอบการอาชีวศึกษา เพื่อการส่งเสริม และพัฒนาผู้ประกอบการด้านอาชีพทั้งผู้เรียนอาชีวศึกษาและประชาชนทั่วไป โดยเชื่อมโยงกับ กศน. และสถานประกอบการทั้งภาครัฐและเอกชนที่สอดคล้องกับการประกอบอาชีพในวิถีชีวิตรูปแบบใหม่

4.4 พัฒนาแอปพลิเคชัน เพื่อสนับสนุนช่างพันธุ์ R อาชีวะซ่อมทั่วไทย โดยการนำร่องผ่านการให้บริการของศูนย์ซ่อมสร้างเพื่อชุมชน (Fix it Center) จำนวน 100 ศูนย์ ให้ครอบคลุมการให้บริการแก่ประชาชน

5. การส่งเสริมสนับสนุนวิชาชีพครูและบุคลากรทางการศึกษา

5.1 พัฒนาหลักเกณฑ์การประเมินวิทยฐานะแนวใหม่ Performance Appraisal (PA) โดยใช้ระบบการประเมินตำแหน่งและวิทยฐานะของข้าราชการครูและบุคลากรทางการศึกษา ระบบ Digital Performance Appraisal (DPA)

5.2 พัฒนาสมรรถนะทางด้านเทคโนโลยีดิจิทัล โดยการจัดทำกรอบระดับสมรรถนะดิจิทัล (Digital Competency) สำหรับครูและบุคลากรทางการศึกษาระดับการศึกษาขั้นพื้นฐาน และระดับอาชีวศึกษา

5.3 ดำเนินการแก้ไขปัญหาหนี้สินครูและบุคลากรทางการศึกษาทั้งระบบ ควบคู่กับการให้ความรู้ด้านการวางแผนและการสร้างวินัยด้านการเงินและการออม

6. การพัฒนาระบบราชการและการบริการภาครัฐยุคดิจิทัล

6.1 พัฒนาระบบสารสนเทศโดยใช้เทคโนโลยีสารสนเทศที่ทันสมัย ในการจัดระบบทะเบียนประวัติของข้าราชการครูและบุคลากรทางการศึกษาอิเล็กทรอนิกส์

6.2 ปรับปรุงแนวทางการจัดสรรเงินค่าเครื่องแบบนักเรียนและอุปกรณ์การเรียนผ่านแอปพลิเคชัน “เป๋าตัง” ของกรมบัญชีกลางไปยังผู้ปกครองโดยตรง

7. การขับเคลื่อนกฎหมายการศึกษาและแผนการศึกษาแห่งชาติ

จัดทำกฎหมายลำดับรองและแผนการศึกษาแห่งชาติเพื่อรองรับพระราชบัญญัติการศึกษาแห่งชาติควบคู่กับการสร้างการรับรู้ให้กับประชาชนได้รับทราบอย่างทั่วถึง

11) แผนปฏิบัติราชการประจำปีงบประมาณ พ.ศ. 2565 ของกระทรวงศึกษาธิการ

กระทรวงศึกษาธิการ ได้กำหนดสาระสำคัญของแผนปฏิบัติราชการประจำปี งบประมาณ พ.ศ.2565 ดังนี้

วิสัยทัศน์

“พัฒนาผู้เรียนทุกช่วงวัยให้มีคุณธรรม มีทักษะที่จำเป็นในศตวรรษที่ 21 มีทักษะอาชีพ และมีทักษะการเรียนรู้อย่างต่อเนื่องตลอดชีวิตตามความสามารถของพหุปัญญา”

พันธกิจ

1. ยกระดับคุณภาพของการจัดการศึกษาให้มีมาตรฐาน
2. ลดความเหลื่อมล้ำทางการศึกษา
3. มุ่งความเป็นเลิศและสร้างขีดความสามารถในการแข่งขันของประเทศ
4. ปรับปรุงระบบบริหารจัดการการศึกษาให้มีประสิทธิภาพในการใช้ทรัพยากร เพิ่มความคล่องตัวในการรองรับความหลากหลายของการจัดการศึกษา และสร้างเสริมธรรมาภิบาล

เป้าประสงค์รวม

1. ผู้เรียนมีทักษะที่จำเป็นในศตวรรษที่ 21 สอดคล้องกับมาตรฐานการศึกษาของชาติ
2. ผู้เรียนได้รับการปลูกจิตสำนึกที่ถูกต้องเกี่ยวกับความมั่นคง และรู้เท่าทันต่อภัยคุกคามรูปแบบใหม่
3. ผู้เรียนปฐมวัยมีพัฒนาการที่สมวัย
4. ครูและบุคลากรทางการศึกษามีคุณภาพตามมาตรฐานวิชาชีพ
5. ผู้เรียนทุกคนได้รับโอกาสเข้าถึงบริการทางการศึกษาที่มีคุณภาพอย่างทั่วถึงและเหมาะสมกับช่วงวัย
6. มีการพัฒนาระบบฐานข้อมูลพหุปัญญาของผู้เรียน
7. กำลังคนมีทักษะอาชีพ สมรรถนะ สอดคล้องกับความต้องการของตลาด แรงงาน
8. องค์ความรู้ สิ่งประดิษฐ์ งานวิจัย เทคโนโลยีและนวัตกรรม สามารถนำไปใช้ประโยชน์ในเชิงเศรษฐกิจและสังคม
9. ระบบบริหารจัดการการศึกษามีประสิทธิภาพตามหลักธรรมาภิบาล สามารถสนับสนุนการจัดการศึกษาที่หลากหลายในระดับพื้นที่ ตอบสนองความต้องการของผู้เรียน

ประเด็นยุทธศาสตร์

1. พัฒนาหลักสูตร กระบวนการจัดการเรียนรู้ การวัดและประเมินผล (7 แผนงาน)
2. พัฒนาครู บุคลากรทางการศึกษา และบุคลากรผู้ปฏิบัติงานทุกระดับ (5 แผนงาน)
3. เพิ่มโอกาสให้ผู้เรียนทุกช่วงวัยเข้าถึงบริการทางการศึกษาอย่างต่อเนื่องตลอดชีวิต (5 แผนงาน)
4. ส่งเสริมระบบเทคโนโลยีดิจิทัลเพื่อการศึกษา (5 แผนงาน)
5. ผลิตกำลังคน รวมทั้งงานวิจัยที่สอดคล้องกับความต้องการของประเทศ (7 แผนงาน)
6. ปรับปรุงระบบบริหารจัดการและส่งเสริมให้ทุกภาคส่วนมีส่วนร่วมในการจัดการศึกษา (6 แผนงาน)

12) นโยบายและจุดเน้นการดำเนินงานำนักงาน กศน. ประจำปีงบประมาณ พ.ศ. 2565

1. ด้านการจัดการเรียนรู้คุณภาพ

1.1 น้อมนำพระบรมราโชบายสู่การปฏิบัติ รวมทั้งส่งเสริมและสนับสนุนการดำเนินงานโครงการอันเนื่องมาจากพระราชดำริทุกโครงการ และโครงการอันเกี่ยวเนื่องจากราชวงศ์

1.2 ขับเคลื่อนการจัดการเรียนรู้ที่สนองตอบยุทธศาสตร์ชาติ และนโยบายของรัฐมนตรีว่าการ และรัฐมนตรีช่วยว่าการกระทรวงศึกษาธิการ

1.3 ส่งเสริมการจัดการศึกษาเพื่อเสริมสร้างความมั่นคง การสร้างความเข้าใจที่ถูกต้องในการปกครองระบอบประชาธิปไตย การเรียนรู้ที่ปลูกฝังคุณธรรมจริยธรรม สร้างวินัย จิตสาธารณะ อุดมการณ์ ความยึดมั่นในสถาบันหลักของชาติ การเรียนรู้ประวัติศาสตร์ของชาติและท้องถิ่น และหน้าที่ความเป็นพลเมืองที่เข้มแข็ง รวมถึงการมีจิตอาสา ผ่านกิจกรรมต่าง ๆ

1.4 ปรับปรุงหลักสูตรทุกระดับทุกประเภท ทั้งหลักสูตรการศึกษานอกระบบระดับการศึกษา ขั้นพื้นฐานและหลักสูตรการศึกษาต่อเนื่อง ให้สอดรับกับการพัฒนาคน ทิศทางการพัฒนาประเทศ สอดคล้องกับบริบท ที่เปลี่ยนแปลง ความต้องการและความหลากหลายของผู้เรียน/ผู้รับบริการ รวมถึงปรับลดความหลากหลาย และความซ้ำซ้อนของหลักสูตร เช่น หลักสูตรการศึกษาสำหรับกลุ่มเป้าหมายบนพื้นที่สูง พื้นที่พิเศษและพื้นที่ชายแดน รวมทั้งกลุ่มชาติพันธุ์

1.5 ปรับระบบทดสอบ วัดผล และประเมินผล โดยเน้นการใช้เทคโนโลยีเป็นเครื่องมือให้ผู้เรียนสามารถเข้าถึงการประเมินผลการเรียนรู้ได้ตามความต้องการ เพื่อการสร้างโอกาสในการเรียนรู้ ให้ความสำคัญกับการเทียบระดับการศึกษา และการเทียบโอนความรู้และประสบการณ์ พัฒนาระบบการประเมินสมรรถนะผู้เรียนให้ตอบโจทย์การประเมินในระดับประเทศและระดับสากล เช่น การประเมินสมรรถภาพผู้ใหญ่ ตลอดจนกระจายอำนาจไปยังพื้นที่ในการวัดและประเมินผลการเรียนรู้

1.6 ส่งเสริมการใช้เทคโนโลยีในการจัดหลักสูตรการเรียนรู้ในระบบออนไลน์ด้วยตนเองครบวงจร ตั้งแต่การลงทะเบียนจนการประเมินผลเมื่อจบหลักสูตร ทั้งการศึกษานอกระบบระดับการศึกษาขั้นพื้นฐาน การศึกษาต่อเนื่องและการศึกษาตามอัธยาศัย เพื่อเป็นการสร้างและขยายโอกาสในการเรียนรู้ให้กับกลุ่มเป้าหมายที่สามารถเรียนรู้ได้สะดวกและตอบโจทย์ความต้องการของผู้เรียน

1.7 พัฒนา Digital Learning Platform แพลตฟอร์มการเรียนรู้ของสำนักงาน กศน. ตลอดจนพัฒนาสื่อการเรียนรู้ทั้งในรูปแบบออนไลน์และออฟไลน์ และให้มีคลังสื่อการเรียนรู้ที่เป็นสื่อที่ถูกต้องตามกฎหมาย ง่ายต่อการสืบค้นและนำไปใช้ในการจัดการเรียนรู้

1.8 เร่งดำเนินการเรื่อง Academic Credit-bank System ในการสะสมและเทียบโอนหน่วยกิต เพื่อการสร้างโอกาสในการศึกษา

1.9 พัฒนาระบบนิเทศการศึกษา การกำกับ ติดตาม ทั้งในระบบ On-Site และ Online รวมทั้งส่งเสริมการวิจัยเพื่อเป็นฐานในการพัฒนาการดำเนินงานการจัดการศึกษานอกระบบและการศึกษาตามอัธยาศัย

2. ด้านการสร้างสมรรถนะและทักษะคุณภาพ

2.1 ส่งเสริมการจัดการศึกษาตลอดชีวิต ที่เน้นการพัฒนาทักษะที่จำเป็นสำหรับแต่ละช่วงวัย และการจัดการศึกษาและการเรียนรู้ที่เหมาะสมกับแต่ละกลุ่มเป้าหมายและบริบทพื้นที่

2.2 พัฒนาหลักสูตรอาชีพระยะสั้นที่เน้น New skill Up skill และ Re skill ที่สอดคล้องกับบริบทพื้นที่ ความต้องการและความหลากหลายของกลุ่มเป้าหมาย เช่น ผู้พิการ ผู้สูงอายุ ความต้องการของตลาดแรงงาน และกลุ่มอาชีพใหม่ที่รองรับ Disruptive Technology

2.3 ประสานการทำงานร่วมกับศูนย์ให้คำปรึกษาการจัดตั้งธุรกิจ (ศูนย์ Start-up) ของอาชีวศึกษา จัดอบรมหลักสูตรวิชาชีพระยะสั้นฐานสมรรถนะ ในทักษะอนาคต (Future Skills) ให้กับแรงงานที่กลับภูมิลำเนาในช่วงสถานการณ์ COVID - 19

2.4 ยกระดับผลิตภัณฑ์ สินค้า บริการจากโครงการศูนย์ฝึกอาชีพชุมชน ที่เน้น “ส่งเสริมความรู้ สร้างอาชีพ เพิ่มรายได้ และมีคุณภาพชีวิตที่ดี” ให้มีคุณภาพมาตรฐาน เป็นที่ยอมรับของตลาด ต่อยอดภูมิปัญญาท้องถิ่นเพื่อสร้างมูลค่าเพิ่ม พัฒนาสู่วิสาหกิจชุมชน ตลอดจนเพิ่มช่องทางประชาสัมพันธ์และช่องทางการจำหน่าย

2.5 ส่งเสริมการจัดการศึกษาของผู้สูงอายุ เพื่อให้เป็น Active Ageing Workforce และมี Life skill ในการดำรงชีวิตที่เหมาะกับช่วงวัย

2.6 ส่งเสริมการจัดการเรียนรู้เพื่อเตรียมความพร้อม/การปฏิบัติตัวสำหรับสตรีตั้งครรภ์ และจัดกิจกรรมการเรียนรู้สำหรับแม่และเด็กให้เหมาะสมกับบริบทของชุมชนและช่วงวัย

2.7 ส่งเสริมการจัดการศึกษาที่พัฒนาทักษะที่จำเป็นสำหรับกลุ่มเป้าหมายพิเศษ เช่น ผู้พิการ ออทิสติก เด็กเร่ร่อน และผู้ด้อยโอกาสอื่น ๆ

2.8 ส่งเสริมการพัฒนาทักษะดิจิทัลและทักษะด้านภาษา ให้กับบุคลากรและผู้เรียน กศน. เพื่อรองรับการพัฒนาประเทศ รวมทั้งจัดทำกรอบสมรรถนะดิจิทัล (Digital Competency) สำหรับครูและบุคลากรทางการศึกษา

2.9 ส่งเสริมให้ความรู้ด้านการเงินและการออม (Financial Literacy) การวางแผนและสร้างวินัยทางการเงินให้กับบุคลากรและผู้เรียน กศน.

2.10 ส่งเสริมการสร้างนวัตกรรมของผู้เรียน กศน.

2.11 สร้าง อาสาสมัคร กศน. เพื่อเป็นเครือข่ายในการส่งเสริม สนับสนุนการจัดการศึกษาตลอดชีวิต ในชุมชน

2.12 ส่งเสริมการสร้างและพัฒนานวัตกรรมของบุคลากร กศน. รวมทั้งรวบรวมและเผยแพร่ เพื่อให้หน่วยงาน / สถานศึกษา นำไปใช้ในการพัฒนากระบวนการเรียนรู้ร่วมกัน

3. ด้านองค์กร สถานศึกษา และแหล่งเรียนรู้คุณภาพ

3.1 ทบทวนบทบาทหน้าที่ของหน่วยงาน สถานศึกษา เช่น สถาบัน กศน.ภาค สถาบันการศึกษา และพัฒนาต่อเนื่องสิรินธร สถานศึกษาขึ้นตรง ศูนย์ฝึกและพัฒนาราษฎรไทยบริเวณชายแดน เพื่อเพิ่มประสิทธิภาพ ในการขับเคลื่อนการจัดการศึกษาตลอดชีวิตในพื้นที่

3.2 ยกระดับมาตรฐาน กศน.ตำบล และศูนย์การเรียนชุมชนชาวไทยภูเขา “แม่ฟ้าหลวง” (ศศช.) ให้มีความพร้อมเพื่อเป็นพื้นที่การเรียนรู้ตลอดชีวิตที่สำคัญของชุมชน

3.3 ปรับรูปแบบกิจกรรมในห้องสมุดประชาชน ที่เน้น Library Delivery เพื่อเพิ่มอัตราการอ่าน และการรู้หนังสือของประชาชน

3.4 ให้บริการวิทยาศาสตร์เชิงรุก Science @home โดยใช้เทคโนโลยีเป็นเครื่องมือนำวิทยาศาสตร์ สู่ชีวิตประจำวันในทุกครอบครัว

3.5 ส่งเสริมและสนับสนุนการสร้างพื้นที่การเรียนรู้ ในรูปแบบ Public Learning Space/ Co - learning Space เพื่อการสร้างนิเวศการเรียนรู้ให้เกิดขึ้นสังคม

3.6 ส่งเสริมและสนับสนุนการดำเนินงานของกลุ่ม กศน. จังหวัดให้มีประสิทธิภาพ

4. ด้านการบริหารจัดการคุณภาพ

4.1 ขับเคลื่อนกฎหมายว่าด้วยการส่งเสริมการเรียนรู้ตลอดชีวิต ตลอดจนทบทวนภารกิจบทบาทโครงสร้างของหน่วยงานเพื่อรองรับการเปลี่ยนแปลงตามกฎหมาย

4.2 ปรับปรุงกฎหมาย ระเบียบ คำสั่ง และข้อบังคับต่าง ๆ ให้มีความทันสมัย เอื้อต่อการบริหารจัดการ และการจัดการเรียนรู้ เช่น การปรับหลักเกณฑ์ค่าใช้จ่ายในการจัดหลักสูตรการศึกษาต่อเนื่อง

4.3 ปรับปรุงแผนอัตรากำลัง รวมทั้งกำหนดแนวทางที่ชัดเจนในการนำคนเข้าสู่ตำแหน่ง การย้าย โอน และการเลื่อนระดับ

4.4 ส่งเสริมการพัฒนาบุคลากรทุกระดับให้มีความรู้และทักษะตามมาตรฐานตำแหน่งให้ตรงกับสายงาน และทักษะที่จำเป็นในการจัดการศึกษาและการเรียนรู้

4.5 เสริมสร้างขวัญและกำลังใจให้กับข้าราชการและบุคลากรทุกประเภทในรูปแบบต่าง ๆ เช่น ประกาศ เกียรติคุณ การมอบโล่ / วุฒิบัตร

4.6 ปรับปรุงระบบการจัดสรรทรัพยากรเพื่อการศึกษาให้มีความครอบคลุม เหมาะสม เช่น การปรับค่าใช้จ่ายในการจัดการศึกษาของผู้พิการ เด็กปฐมวัย

4.7 ปรับปรุงระบบฐานข้อมูลสารสนเทศด้านการศึกษาเพื่อการบริหารจัดการอย่างเป็นระบบ เช่น ข้อมูลการรายงานผลการดำเนินงาน ข้อมูลเด็กตกหล่นจากการศึกษาในระบบและเด็กออกกลางคัน เด็กเร่ร่อน ผู้พิการ

4.8 ส่งเสริมการใช้เทคโนโลยีสารสนเทศเป็นเครื่องมือในการบริหารจัดการอย่างเต็มรูปแบบ

4.9 ส่งเสริมพัฒนาคุณภาพการบริหารจัดการภาครัฐสู่ระบบราชการ 4.0 และการประเมินคุณภาพ และความโปร่งใสการดำเนินงานของภาครัฐ (ITA)

4.10 ส่งเสริมการมีส่วนร่วมของภาคีเครือข่ายทุกภาคส่วน เพื่อสร้างความพร้อมในการจัดการศึกษานอกระบบและการศึกษาตามอัธยาศัย และการส่งเสริมการเรียนรู้ตลอดชีวิตสำหรับประชาชน

13) อำนาจหน้าที่ของสำนักงาน กศน.จังหวัดกาฬสินธุ์

ตามพระราชบัญญัติส่งเสริมการศึกษานอกระบบและการศึกษาตามอัธยาศัย พ.ศ. 2551 มาตรา 17 ให้มีสำนักงานส่งเสริมการศึกษานอกระบบและการศึกษาตามอัธยาศัยจังหวัดทุกจังหวัด โดยทำหน้าที่เป็นหน่วยงานธุรการของคณะกรรมการส่งเสริมการศึกษานอกระบบและการศึกษาตามอัธยาศัยจังหวัดและมีอำนาจหน้าที่บริหารจัดการศึกษานอกระบบและการศึกษาตามอัธยาศัยภายในจังหวัดแล้วแต่กรณี รวมทั้งมีอำนาจหน้าที่ดังต่อไปนี้

1. จัดทำยุทธศาสตร์ เป้าหมายและแผนพัฒนาการศึกษานอกระบบและการศึกษาตามอัธยาศัยในจังหวัดให้สอดคล้องกับนโยบาย มาตรฐานการศึกษา แผนการพัฒนาการศึกษาชาติ แผนพัฒนาการศึกษานอกระบบและการศึกษาตามอัธยาศัย ตามสภาพของท้องถิ่นและชุมชน

2. ศึกษา วิเคราะห์ วิจัย และรวบรวมข้อมูลสารสนเทศ ด้านการศึกษานอกระบบและการศึกษาตามอัธยาศัย

3. วิเคราะห์ จัดตั้ง จัดสรร เงินงบประมาณให้แก่สถานศึกษาและภาคีเครือข่ายที่จัดการศึกษานอกระบบและการศึกษาตามอัธยาศัย

4. ประสาน ส่งเสริม สนับสนุน การจัดการศึกษานอกระบบและการศึกษาตามอัธยาศัยของสถานศึกษาและภาคีเครือข่าย

5. จัดระบบการประกันคุณภาพการศึกษานอกระบบตามที่กฎหมายกำหนด

6. ส่งเสริม สนับสนุนการเทียบโอนผลการเรียน การเทียบโอนความรู้และประสบการณ์และการเทียบระดับการศึกษา

7. ส่งเสริมและพัฒนาหลักสูตร สื่อ นวัตกรรมและเทคโนโลยีทางการศึกษาร่วมกับสถานศึกษาและภาคีเครือข่าย

8. ระดมทรัพยากรด้านต่าง ๆ รวมทั้งทรัพยากรบุคคล เพื่อการมีส่วนร่วมในการส่งเสริมสนับสนุนการจัดและพัฒนาการศึกษานอกระบบและการศึกษาตามอัธยาศัย

9. ส่งเสริม สนับสนุนการวิจัยและพัฒนาการศึกษานอกระบบและการศึกษาตามอัธยาศัย

10. พัฒนาครูและบุคลากรทางการศึกษานอกระบบ และการศึกษาตามอัธยาศัยและภาคีเครือข่าย

11. ส่งเสริม สนับสนุน ติดตามและรายงานผลการดำเนินงานตามโครงการอันเนื่องมาจากพระราชดำริ งานนโยบายพิเศษของรัฐบาลและงานเสริมสร้างความมั่นคงของชาติ

12. กำกับ ดูแล นิเทศ ติดตามและประเมินผลการจัดการศึกษานอกระบบและการศึกษาตามอัธยาศัยของสถานศึกษาและภาคีเครือข่าย

13. ปฏิบัติงานอื่น ๆ ตามที่ได้รับมอบหมาย

สำนักงาน กศน.จังหวัดกาฬสินธุ์ มีผู้อำนวยการสำนักงานส่งเสริมการศึกษานอกระบบและการศึกษาตามอัธยาศัยจังหวัดกาฬสินธุ์เป็นผู้บังคับบัญชา ข้าราชการครูและบุคลากรทางการศึกษาในสังกัดสำนักงานส่งเสริมการศึกษานอกระบบและการศึกษาตามอัธยาศัยจังหวัดกาฬสินธุ์ รวมทั้งเป็นผู้บังคับบัญชาข้าราชการครูและบุคลากรทางการศึกษาในสังกัดสถานศึกษาที่อยู่ในพื้นที่รับผิดชอบ และมีฐานะเป็นผู้บริหารการศึกษาตามกฎหมายว่าด้วยระเบียบข้าราชการครูและบุคลากรทางการศึกษา ตลอดจนรับผิดชอบในการปฏิบัติราชการของหน่วยงานดังกล่าว

ภายใต้อำนาจหน้าที่ดังกล่าว จึงได้มีการออกแบบโครงสร้างรองรับ จากกลุ่มภารกิจภายใต้คำว่า “กลุ่ม” จำแนกไปสู่กลุ่มงาน และงาน ตามลำดับ โดยแต่ละงานจะแสดงภาระงานให้เห็นเป็นแนวทางการปฏิบัติที่ชัดเจน ตลอดจนผลสำเร็จที่คาดหวังจากการปฏิบัติงานต่าง ๆ ด้วย และได้จัดโครงสร้างเป็น 7 กลุ่ม ได้แก่

1. **กลุ่มอำนวยการ**
   - 1.1 กลุ่มงานบริหารงานทั่วไป
   - 1.2 กลุ่มงานบริหารบุคลากร
   - 1.3 กลุ่มงานบริหารการเงินและบัญชี งานบริหารพัสดุและสินทรัพย์
   - 1.4 กลุ่มงานประชาสัมพันธ์
2. **กลุ่มยุทธศาสตร์และการพัฒนา**
   - 2.1 กลุ่มงานยุทธศาสตร์และแผนงาน
   - 2.2 กลุ่มงานข้อมูลสารสนเทศและรายงาน
   - 2.3 กลุ่มงานงบประมาณและระดมทรัพยากร
   - 2.4 กลุ่มงานส่งเสริมการพัฒนายุทธศาสตร์
3. **กลุ่มส่งเสริมการศึกษานอกระบบ**
   - 3.1 กลุ่มงานการศึกษาขั้นพื้นฐาน
   - 3.2 กลุ่มงานการศึกษาต่อเนื่อง
   - 3.3 กลุ่มงานส่งเสริมการเทียบโอน/เทียบระดับการศึกษา
   - 3.4 กลุ่มงานศูนย์ให้คำปรึกษาแนะนำ

4. กลุ่มส่งเสริมการศึกษาตามอัธยาศัย

4.1 กลุ่มงานส่งเสริมพัฒนาแหล่งเรียนรู้

4.2 กลุ่มงานส่งเสริมนิทรรศการและเผยแพร่

5. กลุ่มส่งเสริมภาคีเครือข่ายและกิจการพิเศษ

5.1 กลุ่มงานส่งเสริมภาคีเครือข่าย

5.2 กลุ่มงานกิจการพิเศษ

6. กลุ่มงานเทศ ติดตามและพัฒนาระบบบริหารและกระบวนการเรียนรู้

6.1 กลุ่มงานนิเทศติดตามและพัฒนาระบบบริหารและกระบวนการเรียนรู้

6.2 กลุ่มงานส่งเสริมและพัฒนาระบบประกันคุณภาพการศึกษา

6.3 กลุ่มงานวัดผลและประเมินผลการศึกษา

6.4 กลุ่มงานส่งเสริมและพัฒนาหลักสูตร สื่อ นวัตกรรมและเทคโนโลยีทางการศึกษา

7. กลุ่มตรวจสอบภายใน

7.1 งานตรวจสอบการเงินและการบัญชี

7.2 งานตรวจสอบการดำเนินการ

โครงสร้างการบริหารกลุ่มงาน
สำนักงานส่งเสริมการศึกษานอกระบบและการศึกษาตามอัธยาศัยจังหวัดกาฬสินธุ์

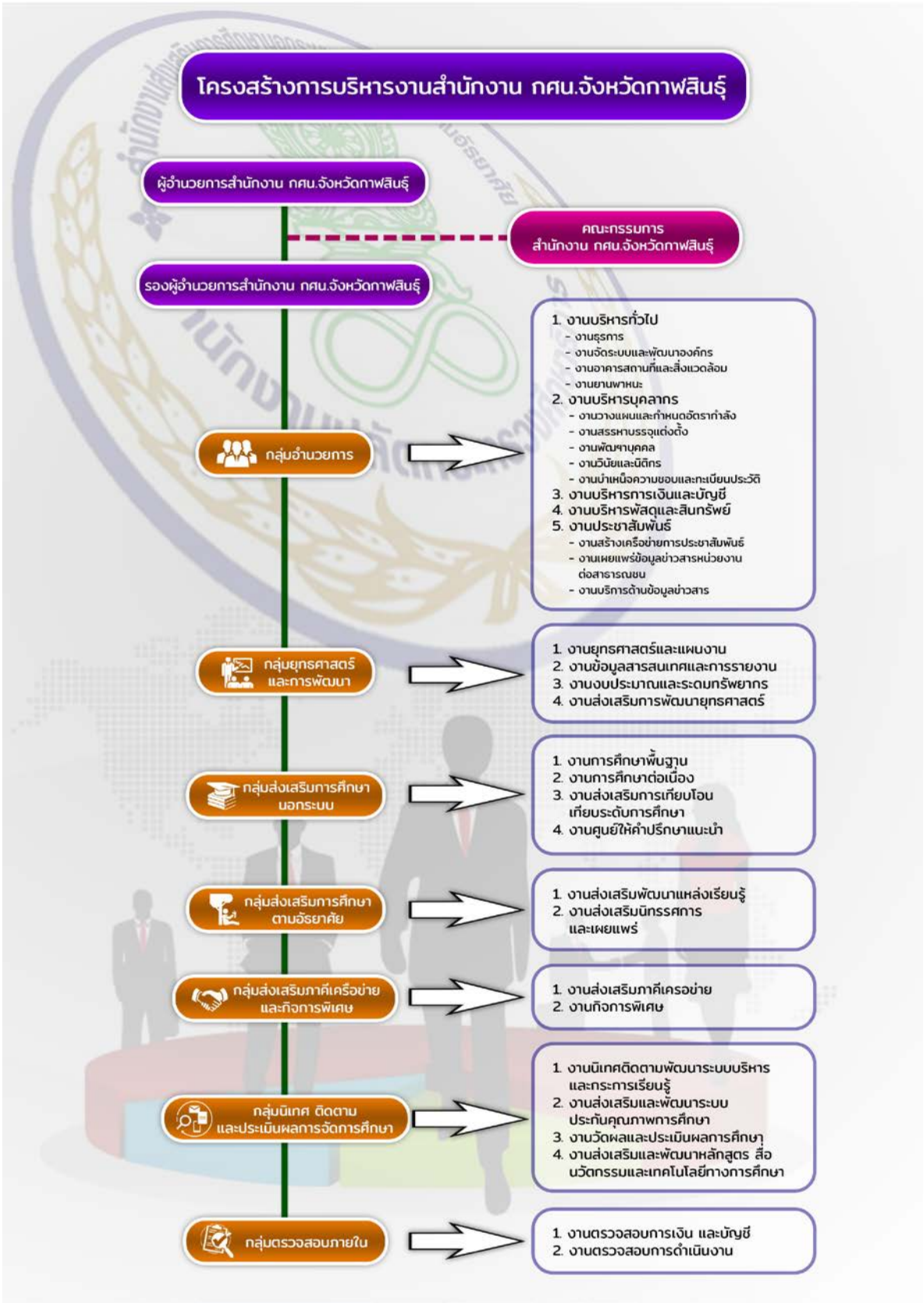

ส่วนที่ 3
สาระสำคัญของแผนปฏิบัติการประจำปีงบประมาณ พ.ศ. 2565
ของสำนักงาน กศน.จังหวัดกาฬสินธุ์

สำนักงานส่งเสริมการศึกษานอกระบบและการศึกษารตามอัธยาศัยจังหวัดกาฬสินธุ์ ได้ศึกษาวิเคราะห์ทบทวนบริบทที่เกี่ยวข้อง ซึ่งมีการปรับเปลี่ยนตามสถานการณ์ระดับประเทศ ประกอบด้วย ยุทธศาสตร์ชาติ (พ.ศ. 2561-2580) แผนแม่บทภายใต้ยุทธศาสตร์ชาติ (พ.ศ. 2561-2580) แผนการปฏิรูปประเทศ แผนพัฒนาเศรษฐกิจและสังคมแห่งชาติ ฉบับที่ 12 (พ.ศ. 2560-2564) นโยบายและแผนระดับชาติว่าด้วยความมั่นคงแห่งชาติ (พ.ศ. 2562-2565) นโยบายรัฐบาล (พลเอก ประยุทธ์ จันทร์โอชา) แถลงต่อรัฐสภา เมื่อวันที่ 25 กรกฎาคม 2562 เป้าหมายการพัฒนาที่ยั่งยืน (Sustainable Development Goals : SDGs) แผนการศึกษาแห่งชาติ (พ.ศ. 2560-2579) นโยบายการจัดการศึกษากระทรวงศึกษาธิการ ปีงบประมาณ พ.ศ. 2564-2565 แผนปฏิบัติราชการประจำปีงบประมาณ พ.ศ. 2565 ของกระทรวงศึกษาธิการ นโยบายและจุดเน้นการดำเนินงานสำนักงาน กศน. ประจำปีงบประมาณ พ.ศ. 2565 กำหนดเป็นกรอบแนวทาง ในการจัดทำแผนปฏิบัติการประจำปีงบประมาณ พ.ศ. 2565 ของสำนักงานส่งเสริมการศึกษานอกระบบและการศึกษาตามอัธยาศัยจังหวัดกาฬสินธุ์ ดังนี้

ประวัติความเป็นมา

กระทรวงศึกษาธิการ ได้ประกาศจัดตั้ง “ศูนย์การศึกษานอกโรงเรียนจังหวัดกาฬสินธุ์” สังกัด กรมการศึกษานอกโรงเรียน เมื่อวันที่ 19 พฤษภาคม 2523 โดยโอนงานการศึกษาผู้ใหญ่พร้อมบุคลากรและทรัพย์สินทั้งหมดที่อยู่ในความรับผิดชอบของศึกษาธิการจังหวัดเข้ามารวมกับโรงเรียนฝึกฝนอาชีพเคลื่อนที่ 9 จังหวัดกาฬสินธุ์ โดยตั้งสำนักงานชั่วคราวอยู่ที่ศาลาประชาคมจังหวัดกาฬสินธุ์ และกรมการศึกษานอกโรงเรียนได้แต่งตั้ง นายประมวล เปลี่ยนไธสง ดำรงตำแหน่ง หัวหน้าศูนย์การศึกษานอกโรงเรียนจังหวัดกาฬสินธุ์ เมื่อปีงบประมาณ 2526 โดยกรมการศึกษานอกโรงเรียนจัดสรรงบประมาณจำนวน 2,725,260 บาท ให้ก่อสร้างอาคารและปรับปรุงบริเวณ ณ สถานที่ใหม่ ซึ่งเป็นที่ราชพัสดุแปลงหมายเลขที่ 14933 บนเนื้อที่ 13 ไร่ 2 งาน 95 ตารางวา ตั้งอยู่กับวิทยาลัยนาฏศิลป์ เพื่อสร้างเป็นสำนักงานถาวร ซึ่งในขณะนี้ยังไม่มีสถานศึกษาในสังกัดต้องรับผิดชอบงานการศึกษานอกโรงเรียนทั้งจังหวัด โดยมีภารกิจหลัก คือ สอนผู้ไม่รู้หนังสือ และงานฝึกฝนอาชีพ ปัจจุบันศูนย์การศึกษานอกโรงเรียนจังหวัดกาฬสินธุ์ ตั้งอยู่เลขที่ 37 ถนนสนามบิน อำเภอเมือง จังหวัดกาฬสินธุ์ และมีสถานศึกษาในสังกัด จำนวน 18 แห่ง โดยใช้ชื่อว่า ศูนย์บริการการศึกษานอกโรงเรียนอำเภอ (ศบอ.)

ศูนย์การศึกษานอกโรงเรียนจังหวัดกาฬสินธุ์ ได้เปลี่ยนชื่อเป็น สำนักงานส่งเสริมการศึกษานอกระบบและการศึกษาตามอัธยาศัยจังหวัดกาฬสินธุ์ เมื่อวันที่ 4 มีนาคม 2551 เป็นหน่วยงานการศึกษาสังกัดสำนักงานส่งเสริมการศึกษานอกระบบและการศึกษาตามอัธยาศัย สำนักงานปลัดกระทรวง

ศึกษาธิการ กระทรวงศึกษาธิการ มีสถานศึกษาในสังกัดจำนวน 18 แห่ง ใช้ชื่อว่า ศูนย์การศึกษานอกระบบและการศึกษาตามอัธยาศัยอำเภอ (กศน.อำเภอ)

วิสัยทัศน์

เป็นหน่วยงานที่ ให้โอกาสทางการศึกษา ส่งเสริมการเรียนรู้ตลอดชีวิต ทุกช่วงวัยอย่างมีคุณภาพ สอดคล้องกับหลักปรัชญาของเศรษฐกิจพอเพียง โดยใช้เทคโนโลยีดิจิทัลในการสร้างนวัตกรรมและทักษะที่จำเป็นในศตวรรษที่ 21 ที่มีการบริหารจัดการตามหลักธรรมาภิบาล

พันธกิจ

1. จัดและส่งเสริมการศึกษานอกระบบและการศึกษาตามอัธยาศัยที่มีคุณภาพเพื่อยกระดับการศึกษา พัฒนาทักษะการเรียนรู้ของประชาชนให้เหมาะสมทุกช่วงวัย และพร้อมรับการเปลี่ยนแปลงบริบททางสังคมและสร้างสังคมแห่งการเรียนรู้ตลอดชีวิต

2. ส่งเสริม สนับสนุนและประสานภาคีเครือข่ายในการมีส่วนร่วมจัดการศึกษานอกระบบและการศึกษาตามอัธยาศัยและการเรียนรู้ตลอดชีวิตในรูปแบบต่าง ๆ

3. ส่งเสริมและพัฒนาการนำเทคโนโลยีทางการศึกษาและเทคโนโลยีดิจิทัลมาใช้ให้เกิดประสิทธิภาพในการจัดการศึกษานอกระบบและการศึกษาตามอัธยาศัยให้กับกลุ่มเป้าหมาย

4. พัฒนาหลักสูตร รูปแบบการจัดกิจกรรมการเรียนรู้ สื่อ นวัตกรรม การวัดและประเมินผลในรูปแบบต่าง ๆ ให้สอดคล้องกับสภาพปัจจุบัน

5. พัฒนาบุคลากรและระบบการบริหารจัดการให้มีประสิทธิภาพ เพื่อมุ่งจัดการศึกษาและการเรียนรู้ที่มีคุณภาพโดยยึดหลักธรรมาภิบาล

เป้าประสงค์

1. ประชาชนผู้ด้อย พลาด และขาดโอกาสทางการศึกษารวมทั้งประชาชนทั่วไปได้รับโอกาสทางการศึกษาในรูปแบบการจัดการศึกษานอกระบบและการศึกษาตามอัธยาศัย ที่มีคุณภาพอย่างเท่าเทียมและทั่วถึงไปตามสภาพปัญหาและความต้องการของแต่ละกลุ่มเป้าหมาย

2. ประชาชนได้รับการยกระดับการศึกษา สร้างเสริมและปลูกฝังคุณธรรม จริยธรรม และความเป็นพลเมืองอันนำไปสู่การยกระดับคุณภาพชีวิตและเสริมสร้างความเข้มแข็งให้ชุมชนเพื่อพัฒนาไปสู่ความมั่นคงและยั่งยืนทางด้านเศรษฐกิจ สังคม วัฒนธรรม ประวัติศาสตร์ และสิ่งแวดล้อม

3. ประชาชนได้รับโอกาสในการเรียนรู้และมีเจตคติทางวิทยาศาสตร์และเทคโนโลยีที่เหมาะสม สามารถคิดวิเคราะห์และประยุกต์ใช้ในชีวิตประจำวัน รวมพลแก้ปัญหาและพัฒนาคุณภาพชีวิตได้อย่างสร้างสรรค์

4. ประชาชนได้รับการสร้างและส่งเสริมให้มีนิสัยรักการอ่านเพื่อการแสวงหาความรู้ด้วยตนเอง

5. ชุมชนและภาคีเครือข่ายทุกภาคส่วน ร่วมจัดส่งเสริม และสนับสนุนการดำเนินงานทางการศึกษานอกระบบและการศึกษาตามอัธยาศัย รวมทั้งการขับเคลื่อนกิจกรรมการเรียนรู้ของชุมชน

6. หน่วยงานและสถานศึกษาพัฒนา เทคโนโลยีทางการศึกษา เทคโนโลยีดิจิทัล มาใช้ในการยกระดับคุณภาพในการจัดการเรียนรู้และเครือข่ายการเรียนรู้ให้กับประชาชน

7. หน่วยงานและสถานศึกษาพัฒนาสื่อและการจัดกระบวนการเรียนรู้เพื่อแก้ปัญหาและพัฒนาคุณภาพชีวิต ที่ตอบสนองกับการเปลี่ยนแปลงบริบทด้านเศรษฐกิจ สังคม การเมือง วัฒนธรรม ประวัติศาสตร์ และสิ่งแวดล้อมรวมทั้งความต้องการของประชาชน และชุมชนในรูปแบบที่หลากหลาย

8. บุคลากรของหน่วยงานและสถานศึกษาได้รับการพัฒนาเพื่อเพิ่มสมรรถนะในการปฏิบัติงานการศึกษานอกระบบและการศึกษาตามอัธยาศัยอย่างมีประสิทธิภาพ หน่วยงานและสถานศึกษามีระบบการบริหารจัดการตามหลักธรรมาภิบาล

ยุทธศาสตร์

1. การจัดการเรียนรู้ตามพระราโชบายด้านการศึกษาของรัชกาลที่ 10 และโครงการตามพระราชดำริของของราชวงศ์

2. การพัฒนากำลังคน การวิจัย และสร้างนวัตกรรม เพื่อพัฒนาคุณภาพชีวิตของประชาชน

3. การพัฒนาและเสริมสร้างศักยภาพคนให้มีคุณภาพ

4. การสร้างโอกาสและความเสมอภาคทางการศึกษา

5. การส่งเสริมและจัดการศึกษาเพื่อเสริมสร้างคุณภาพชีวิตที่เป็นมิตรกับสิ่งแวดล้อม

6. การพัฒนาประสิทธิภาพระบบบริหารจัดการ

7. การจัดการศึกษาและการเรียนยรู้

8. การจัดกระบวนการเรียนรู้ หลักสูตร สื่อ รูปแบบการจัดการเรียนการสอน การวัดและประเมินผล งานบริการทางวิชาการ และการประกันคุณภาพการศึกษา

นโยบายเร่งด่วนเพื่อร่วมขับเคลื่อนยุทธศาสตร์การพัฒนาประเทศ

1. ยุทธศาสตร์ด้านความมั่นคง

1. พัฒนาและเสริมสร้างความจงรักภักดีต่อสถาบันหลักของชาติ

2. เสริมสร้างความรู้ความเข้าใจ และการมีส่วนร่วมอย่างถูกต้องกับการปกครองระบอบประชาธิปไตยอันมีพระมหากษัตริย์ทรงเป็นประมุข ในบริบทของไทย

3. ส่งเสริมและสนับสนุนการจัดการศึกษาเพื่อป้องกันและแก้ไขปัญหาภัยคุกคามในรูปแบบใหม่

4. ยกระดับคุณภาพการศึกษาและสร้างเสริมโอกาสในการเข้าถึงบริการการศึกษา

5. สร้างความรู้ ความเข้าใจในขนบธรรมเนียม ประเพณี วัฒนธรรมของประเทศเพื่อนบ้าน

2. ยุทธศาสตร์ด้านการสร้างความสามารถในการแข่งขัน

1. ยกระดับการจัดการศึกษาอาชีพ กศน. เพื่อพัฒนาทักษะอาชีพของประชาชนให้รองรับอุตสาหกรรมเป้าหมายของประเทศ (First S - curve และ New S - curve)

2. จัดการศึกษาเพื่อพัฒนาพื้นที่ภาคตะวันออก

3. พัฒนาและส่งเสริมประชาชนเพื่อต่อยอดการผลิตและจำหน่ายสินค้าและผลิตภัณฑ์ กศน. ออนไลน์

3. ยุทธศาสตร์ด้านการพัฒนาและเสริมสร้างศักยภาพทรัพยากรมนุษย์

1. สรรหา และพัฒนาครูและบุคลากรที่เกี่ยวข้องกับการจัดกิจกรรมและการเรียนรู้

2. พัฒนาหลักสูตรการจัดการศึกษาอาชีพระยะสั้น

3. ส่งเสริมการจัดการเรียนรู้ที่ทันสมัยและมีประสิทธิภาพ

4. เสริมสร้างความร่วมมือกับภาคีเครือข่าย

5. พัฒนานวัตกรรมทางการศึกษาเพื่อประโยชน์ต่อการจัดการศึกษาและกลุ่มเป้าหมาย

6. พัฒนาศักยภาพครูและบุคลากรทางการศึกษา และประชาชนทั่วไป ด้านความรู้ความเข้าใจและทักษะในการใช้เทคโนโลยีดิจิทัล (Digital Literacy)

7. ยกระดับการศึกษาให้กับกลุ่มเป้าหมายทหารกองประจำการ รวมทั้งกลุ่มเป้าหมายพิเศษอื่น ๆ

8. พัฒนาทักษะภาษาต่างประเทศเพื่อการสื่อสารของประชาชนในรูปแบบต่าง ๆ

9. เตรียมความพร้อมของประชาชนในการเข้าสู่สังคมผู้สูงอายุที่เหมาะสมและมีคุณภาพ

10. จัดกิจกรรมวิทยาศาสตร์เชิงรุกให้กับประชาชนในชุมชน

11. ส่งเสริมการรู้ภาษาไทยให้กับประชาชนในรูปแบบต่าง ๆ

4. ยุทธศาสตร์ด้านการสร้างโอกาสและความเสมอภาคทางสังคม

1. พัฒนาแหล่งเรียนรู้ให้มีบรรยากาศและสภาพแวดล้อมที่เอื้อต่อการเรียนรู้

2. จัดตั้งศูนย์การเรียนรู้สาหรับทุกช่วงวัย

3. ส่งเสริมและสนับสนุนการจัดการศึกษาและการเรียนรู้สำหรับกลุ่มเป้าหมายผู้พิการ

5. ยุทธศาสตร์ด้านการสร้างการเติบโตบนคุณภาพชีวิตที่เป็นมิตรต่อสิ่งแวดล้อม

1. ส่งเสริมให้มีการให้ความรู้กับประชาชนในการรับมือและปรับตัวเพื่อลดความเสียหายจากภัยธรรมชาติและผลกระทบที่เกี่ยวข้องกับการเปลี่ยนแปลงสภาพภูมิอากาศ

2. สร้างความตระหนักถึงความสำคัญของการสร้างสังคมสีเขียว

3. ส่งเสริมให้หน่วยงานและสถานศึกษาใช้พลังงานที่เป็นมิตรกับสิ่งแวดล้อม

6. ยุทธศาสตร์ด้านการปรับสมดุลและพัฒนาระบบการบริหารจัดการภาครัฐ

1. พัฒนาและปรับระบบวิธีการปฏิบัติราชการให้ทันสมัย มีความโปร่งใส ปลอดการทุจริตและประพฤติมิชอบ

2. นำนวัตกรรมและเทคโนโลยีระบบการทำงานที่เป็นดิจิทัลมาใช้ในการบริหารและพัฒนางาน

3. ส่งเสริมการพัฒนาบุคลากรทุกระดับอย่างต่อเนื่อง

ภารกิจต่อเนื่อง

1. ด้านการจัดการศึกษาและการเรียนรู้

2. ด้านหลักสูตร สื่อ รูปแบบการจัดกระบวนการเรียนรู้ การวัดและประเมินผล งานบริการทางวิชาการ และการประกันคุณภาพการศึกษา

3. ด้านเทคโนโลยีเพื่อการศึกษา

4. ด้านโครงการอันเนื่องมาจากพระราชดำริ หรือโครงการอันเกี่ยวเนื่องจากราชวงศ์

5. ด้านการศึกษาในจังหวัดชายแดนภาคใต้ พื้นที่เขตเศรษฐกิจพิเศษ และพื้นที่บริเวณชายแดน

6. ด้านบุคลากร ระบบการบริหารจัดการ และการมีส่วนร่วมของทุกภาคส่วน

เป้าประสงค์รวม ตัวชี้วัดเป้าประสงค์รวม และค่าเป้าหมายที่เกี่ยวข้องกับ สำนักงาน กศน.

ตัวชี้วัดเป้าประสงค์รวม (หน่วยหลักรับผิดชอบ)	ค่าเป้าหมาย ปี 2565
1. ผู้เรียนมีการศึกษาและเรียนรู้ตลอดชีวิตที่มีคุณภาพ และมีทักษะที่จำเป็นในศตวรรษที่ 21	
1. ร้อยละคะแนนเฉลี่ยรวมทุกระดับการศึกษาของผลการทดสอบทางการศึกษาระดับชาติ การศึกษานอกระบบโรงเรียน (N-NET) แต่ละภาคเรียนเพิ่มขึ้น (กศน.)	ร้อยละ 40 ขึ้นไป
2. ร้อยละของนักเรียนที่ผ่านการประเมินคุณลักษณะอันพึงประสงค์ตามหลักสูตรการศึกษานอกระบบ ระดับการศึกษาขั้นพื้นฐาน พ.ศ. 2551 ระดับดีขึ้นไป (กศน.)	ร้อยละ 80
2. ผู้เรียนได้รับโอกาสเข้าถึงการศึกษาที่มีคุณภาพอย่างทั่วถึงและเสมอภาค	
*3. จำนวนครั้งที่ประชาชนเข้าถึงหลักสูตร/สื่อ/แหล่งเรียนรู้ที่จัดการศึกษาในรูปแบบการเรียนรู้ตลอดชีวิต (Lifelong Learning) (กศน.)	10,000,000 คน
3. ข้าราชการ ครู และบุคลากรทางการศึกษามีสมรรถนะการปฏิบัติงานในศตวรรษที่ 21	
*4. ร้อยละของข้าราชการพลเรือนสามัญและบุคลากรทางการศึกษาอื่นที่ได้รับการพัฒนาสมรรถนะ สามารถนำผลการพัฒนาไปใช้ในการปฏิบัติงาน (สอ./ศทก./กศน./สช./ก.ค.ศ.)	ร้อยละ 85

ประเด็นยุทธศาสตร์ และเป้าประสงค์รายประเด็นยุทธศาสตร์ของ สป. ประกอบด้วย 5 ประเด็นยุทธศาสตร์ 6 เป้าประสงค์

ประเด็นยุทธศาสตร์ สป.	เป้าประสงค์รายประเด็นยุทธศาสตร์ สป.
1. พัฒนาการจัดการศึกษาเพื่อความมั่นคง	1. ผู้เรียนมีคุณภาพ ทักษะ และสมรรถนะการเรียนรู้ที่จำเป็นในศตวรรษที่ 21 สอดคล้องเหมาะสมกับการเสริมสร้างความมั่นคงในแต่ละบริบท
2. พัฒนากำลังคน การวิจัยเพื่อสร้างความสามารถในการแข่งขันของประเทศ	1. ผู้เรียน ข้าราชการ ครู และบุคลากรทางการศึกษามีสมรรถนะที่ตอบสนองความต้องการของตลาดแรงงานและการแข่งขันของประเทศ
3. พัฒนาและเสริมสร้างศักยภาพทรัพยากรมนุษย์ให้มีคุณภาพ	1. ผู้เรียนมีคุณภาพ ทักษะ และสมรรถนะการเรียนรู้ที่จำเป็นในศตวรรษที่ 21 2. ครู และบุคลากรทางการศึกษามีสมรรถนะการปฏิบัติงานที่ส่งผลต่อการพัฒนาทักษะที่จำเป็นของผู้เรียนในศตวรรษที่ 21

ประเด็นยุทธศาสตร์ สป.	เป้าประสงค์รายประเด็นยุทธศาสตร์ สป.
	3. หน่วยงาน/สถานศึกษา มีกิจกรรมส่งเสริมคุณลักษณะที่พึงประสงค์และปรับเปลี่ยนพฤติกรรมให้เป็นมิตรกับสิ่งแวดล้อม
4. สร้างโอกาสและความเสมอภาคทางการศึกษา	1. ผู้เรียนได้รับโอกาสทางการศึกษาที่มีคุณภาพ อย่างทั่วถึง และเสมอภาค ด้วยรูปแบบที่หลากหลาย
5. พัฒนาระบบบริหารจัดการให้มีประสิทธิภาพ	1. หน่วยงานมีระบบการบริหารจัดการที่มีประสิทธิภาพ ตอบสนองความต้องการของผู้รับบริการได้อย่างสะดวก รวดเร็ว และโปร่งใสตามหลักธรรมาภิบาล

ประเด็นยุทธศาสตร์/เป้าประสงค์ และกลยุทธ์รายประเด็นยุทธศาสตร์ของ สป.

ประเด็นยุทธศาสตร์ สป. 1. พัฒนาการจัดการศึกษาเพื่อความมั่นคง	
เป้าประสงค์	**กลยุทธ์**
1. ผู้เรียนมีคุณภาพ ทักษะ และสมรรถนะการเรียนรู้ที่จำเป็นในศตวรรษที่ 21 สอดคล้องเหมาะสมกับการเสริมสร้างความมั่นคงในแต่ละบริบท	1. ปลูกฝังค่านิยมและหลักคิดที่ถูกต้อง เพื่อเสริมสร้างเสถียรภาพสถาบันหลักของชาติ ตามระบอบประชาธิปไตยอันมีพระมหากษัตริย์ทรงเป็นประมุข น้อมนำ เผยแพร่ศาสตร์พระราชาหลักปรัชญาของเศรษฐกิจพอเพียง และแนวทางพระราชดำริ
	2. ยกระดับและสร้างโอกาสการเข้าถึงการศึกษาที่มีคุณภาพและพัฒนาสมรรถนะการเรียนรู้/วิชาชีพในเขตพัฒนาพิเศษเฉพาะกิจจังหวัดชายแดนภาคใต้ และเขตพื้นที่พิเศษ (พื้นที่สูง พื้นที่ตามตะเข็บชายแดน และพื้นที่เกาะแก่ง ชายฝั่งทะเล ทั้งกลุ่มชนต่างเชื้อชาติ ศาสนา และวัฒนธรรม กลุ่มชนชายขอบ และแรงงานต่างด้าว)
	3. พัฒนากลไกบูรณาการระบบบริหารจัดการการป้องกันและแก้ไขปัญหาภัยคุกคามรูปแบบใหม่ (ยาเสพติด, ภัยไซเบอร์, ภัยพิบัติธรรมชาติ, โรคอุบัติใหม่ ฯลฯ)
	4. พัฒนาความร่วมมือด้านการศึกษากับต่างประเทศเพื่อยกระดับคุณภาพและโอกาสทางการศึกษา

ประเด็นยุทธศาสตร์ สป. 2. พัฒนากำลังคน การวิจัย เพื่อสร้างความสามารถในการแข่งขันของประเทศ	
เป้าประสงค์	**กลยุทธ์**
1. ผู้เรียน ข้าราชการ ครู และบุคลากรทางการศึกษา มีสมรรถนะที่ตอบสนองความต้องการของตลาดแรงงาน และการแข่งขันของประเทศ	1. พัฒนาทักษะแรงงานฝีมือตรงกับความต้องการของตลาดแรงงานในพื้นที่และภูมิภาค (อาทิ พื้นที่และเมืองน่าอยู่อัจฉริยะ ดิจิทัลชุมชน)
	2. ส่งเสริมการวิจัยและนวัตกรรมการบริหารและจัดการศึกษา และพัฒนาบุคลากรวิจัยทางการศึกษา
ประเด็นยุทธศาสตร์ สป. 3. พัฒนาและเสริมสร้างศักยภาพทรัพยากรมนุษย์ให้มีคุณภาพ	
เป้าประสงค์	**กลยุทธ์**
1. ผู้เรียนมีคุณภาพ ทักษะและสมรรถนะการเรียนรู้ที่จำเป็นในศตวรรษที่ 21 2. ครู และบุคลากรทางการศึกษามีสมรรถนะการปฏิบัติงานที่ส่งผลต่อการพัฒนาทักษะที่จำเป็นของผู้เรียนในศตวรรษที่ 21 3. หน่วยงาน/สถานศึกษามีกิจกรรมส่งเสริมคุณลักษณะที่พึงประสงค์และปรับเปลี่ยนพฤติกรรมให้เป็นมิตรกับสิ่งแวดล้อม	1. พัฒนาการจัดการศึกษาโดยบูรณาการองค์ความรู้แบบสะเต็มศึกษา
	2. ส่งเสริมการจัดการเรียนการสอนพัฒนากระบวนการคิดอย่างเป็นระบบผ่านประสบการณ์ตรงจากการลงมือปฏิบัติ
	3. สร้างเสริมและพัฒนาทักษะการเรียนรู้ที่สมวัย ทักษะอาชีพและทักษะชีวิตที่เท่าทันและสามารถอยู่ร่วมในสังคมศตวรรษที่ 21
	4. สร้างแพลตฟอร์มดิจิทัลรองรับการเรียนรู้รูปแบบใหม่
	5. พัฒนาทักษะการเรียนรู้ภาษาต่างประเทศและสมรรถนะที่จำเป็นของผู้เรียน ครู และบุคลากรทางการศึกษาในศตวรรษที่ 21
	6. บูรณาการจัดกระบวนการเรียนรู้ที่เสริมสร้างหลักคิดและทัศนคติที่ถูกต้อง ด้านระเบียบ วินัย คุณธรรมจริยธรรม จิตสาธารณะ ความเป็นพลเมือง
	7. พัฒนาทักษะการสื่อสารและการใช้ภาษาไทย ภาษาถิ่น (ภาษาแม่) ต่อยอดการเรียนรู้และการประกอบอาชีพ
	8. พัฒนาระบบบริหารงานบุคคลของข้าราชการครูและบุคลากรทางการศึกษา
	9. ส่งเสริมกิจกรรมสร้างความรู้ ความเข้าใจ ความตระหนักในการจัดการคุณภาพสิ่งแวดล้อมด้วยกระบวนการมีส่วนร่วม

ประเด็นยุทธศาสตร์ สป. 4. สร้างโอกาสและความเสมอภาคทางการศึกษา	
เป้าประสงค์	**กลยุทธ์**
1. ผู้เรียนได้รับโอกาสทางการศึกษาที่มีคุณภาพ อย่างทั่วถึง และเสมอภาคด้วยรูปแบบที่หลากหลาย	1. เพิ่มและกระจายโอกาสทางการศึกษาในระบบ นอกระบบ และการศึกษาตามอัธยาศัย ให้ผู้เรียนสามารถเข้าถึงโอกาสทางการเรียนรู้ที่มีคุณภาพได้อย่างหลากหลาย ครอบคลุมทุกพื้นที่ และกลุ่มเป้าหมาย
	2. ส่งเสริมพัฒนาโปรแกรมประยุกต์และสื่อการเรียนรู้ผ่านระบบดิจิทัลออนไลน์แบบเปิดที่เหมาะสมต่อการเข้าถึงและพัฒนาการเรียนรู้ตลอดชีวิต
ประเด็นยุทธศาสตร์ สป. 5. พัฒนาระบบบริหารจัดการให้มีประสิทธิภาพ	
เป้าประสงค์	**กลยุทธ์**
1. หน่วยงานมีระบบการบริหารจัดการที่มีประสิทธิภาพ ตอบสนองความต้องการของผู้รับบริการได้อย่างสะดวก รวดเร็ว โปร่งใส ตามหลักธรรมาภิบาล	1. ส่งเสริมและพัฒนาการนำเทคโนโลยีดิจิทัลมาประยุกต์ ใช้ในการบริหารราชการ/บริการประชาชน
	2. พัฒนาระบบฐานข้อมูลของจังหวัด ภาค และฐานข้อมูลกลางด้านการศึกษา ให้เป็นเอกภาพ เชื่อมโยงกัน เป็นปัจจุบัน และทันต่อการใช้งาน
	3. สร้างและพัฒนากลไกการบริหารจัดการศึกษาให้มีประสิทธิภาพในการบูรณาการเชื่อมโยงทุกระดับ รวมทั้งการมีส่วนร่วมกับทุกภาคส่วนในพื้นที่นวัตกรรมการศึกษา
	4. เร่งรัด ปรับปรุง แก้ไขกฎหมาย กฎ ระเบียบ และข้อบังคับให้สอดคล้องและเหมาะสมกับบริบทที่เปลี่ยนแปลง
	5. ปรับปรุงโครงสร้างและอำนาจหน้าที่ของหน่วยงานให้มีความยืดหยุ่น คล่องตัว ไม่ซ้ำซ้อน และทันสมัย เอื้อต่อการพัฒนาประสิทธิภาพและขีดสมรรถนะองค์กร
	6. พัฒนาเครือข่ายต่อต้านการทุจริตประพฤติมิชอบให้มีส่วนร่วมจัดกิจกรรมรณรงค์ เฝ้าระวัง และติดตามพฤติกรรมเสี่ยงการทุจริต
	7. พัฒนาระบบงานการบริหารงานบุคคลของข้าราชการพลเรือนเพื่อยกระดับสมรรถนะการปฏิบัติงาน

ประเด็นยุทธศาสตร์ สป./เป้าประสงค์รายประเด็นยุทธศาสตร์ ตัวชี้วัด และค่าเป้าหมาย ของเป้าประสงค์รายประเด็นยุทธศาสตร์ของ สป.

ประเด็นยุทธศาสตร์ สป./เป้าประสงค์ และตัวชี้วัด รายประเด็นยุทธศาสตร์ สป.(<u>หน่วยหลักรับผิดชอบ</u>)	ค่าเป้าหมาย ปี 2565
ประเด็นยุทธศาสตร์ สป. 1. พัฒนาการจัดการศึกษาเพื่อความมั่นคง **เป้าประสงค์ประเด็นยุทธศาสตร์ที่ 1.** ผู้เรียนมีคุณภาพ ทักษะ และสมรรถนะการเรียนรู้ที่จำเป็นในศตวรรษที่ 21 สอดคล้องเหมาะสมกับการเสริมสร้างความมั่นคงในแต่ละบริบท	
1. ร้อยละของหน่วยงาน/สถานศึกษาสังกัดสำนักงานปลัดกระทรวงศึกษาธิการจัดกิจกรรมส่งเสริมความรักและการธำรงรักษาสถาบันหลักของชาติ ยึดมั่นในการปกครองระบอบประชาธิปไตยอันมีพระมหากษัตริย์ทรงเป็นประมุข (ทุกหน่วยงานและสถานศึกษาในสังกัด สป.)	ร้อยละ 100
*2. ร้อยละของผู้เรียนที่ได้รับการสร้างภูมิคุ้มกันจากภัยคุกคามรูปแบบใหม่ (ยาเสพติด,ภัยไซเบอร์, ภัยพิบัติธรรมชาติ, โรคอุบัติใหม่ ฯลฯ) (สช./สบศ.)	ร้อยละ 70
3. ร้อยละของผู้เรียนในเขตพัฒนาพิเศษเฉพาะกิจจังหวัดชายแดนภาคใต้ได้รับการพัฒนาศักยภาพ หรือสมรรถนะด้านอาชีพ สามารถนำผลการพัฒนาไปสร้างโอกาสในการประกอบอาชีพได้ (กศน.)	ร้อยละ 80
4. ร้อยละของนักเรียนโรงเรียนเอกชนสอนศาสนาอิสลามควบคู่วิชาสามัญ ในเขตพัฒนาพิเศษเฉพาะกิจจังหวัดชายแดนภาคใต้ เข้าใจและยอมรับความแตกต่างที่หลากหลาย (ศปบ.จชต.)	เพิ่มขึ้นจากปีที่ผ่านมา
*5. ร้อยละของนักเรียนโรงเรียนเอกชนในเขตพัฒนาพิเศษเฉพาะกิจจังหวัดชายแดนภาคใต้ ระดับชั้นประถมศึกษาปีที่ 3 มีทักษะการฟัง พูด-อ่าน-และเขียนภาษาไทยในระดับพอใช้ขึ้นไป (ศปบ.จชต.)	ไม่ต่ำกว่าร้อยละ 85
ประเด็นยุทธศาสตร์ สป. 2. พัฒนากำลังคน การวิจัย เพื่อสร้างความสามารถในการแข่งขันของประเทศ **เป้าประสงค์ประเด็นยุทธศาสตร์ที่ 2.** ผู้เรียน ข้าราชการ ครู และบุคลากรทางการศึกษามีสมรรถนะที่ตอบสนองความต้องการของตลาดแรงงานและการแข่งขันของประเทศ	
*6. ร้อยละของผลงานวิจัยเพื่อสร้างความรู้สู่การพัฒนาการศึกษาที่เผยแพร่ต่อสาธารณชน (สนย. และทุกหน่วยงานในสังกัด สป.)	ร้อยละ 80
7. ร้อยละของผู้ผ่านการอบรมเครือข่ายเศรษฐกิจดิจิทัลชุมชนระดับตำบล (กศน.)	ร้อยละ 100

ประเด็นยุทธศาสตร์ สป./เป้าประสงค์ และตัวชี้วัด รายประเด็นยุทธศาสตร์ สป.(<u>หน่วยหลักรับผิดชอบ</u>)	ค่าเป้าหมาย ปี 2565
ประเด็นยุทธศาสตร์ สป. 3. พัฒนาและเสริมสร้างศักยภาพทรัพยากรมนุษย์ให้มีคุณภาพ **เป้าประสงค์ประเด็นยุทธศาสตร์ที่ 3.** 1. ผู้เรียนมีคุณภาพ ทักษะและสมรรถนะการเรียนรู้ที่จำเป็นในศตวรรษที่ 21 2. ครู และบุคลากรทางการศึกษามีสมรรถนะที่ส่งผลต่อการพัฒนาทักษะที่จำเป็นของผู้เรียนในศตวรรษที่ 21 3. หน่วยงาน/สถานศึกษา มีกิจกรรมส่งเสริมคุณลักษณะ ที่พึงประสงค์และปรับเปลี่ยนพฤติกรรมให้เป็นมิตรกับสิ่งแวดล้อม	
8. ร้อยละของโรงเรียนเอกชนประเภทสามัญศึกษาที่ได้ผ่านการประเมินคุณภาพภายนอก อยู่ในระดับคุณภาพดีขึ้นไป (สช.) - ระดับปฐมวัย - ระดับการศึกษาขั้นพื้นฐาน	ร้อยละ 80
9. ร้อยละของผู้เรียนที่ผ่านเกณฑ์การพัฒนาภาษาต่างประเทศเพื่อการสื่อสารด้านอาชีพ/ด้านการเรียนรู้ สามารถสื่อสารได้ถูกต้องมากขึ้น (กศน./สช.)	ร้อยละ 80
*10. ร้อยละของเด็กปฐมวัยสังกัดโรงเรียนเอกชนมีพัฒนาการสมวัย (สช.)	ร้อยละ 80
11. จำนวนผู้ใช้งานระบบดิจิทัลแพลตฟอร์มเพื่อการเรียนรู้แห่งชาติ (National Digital Learning Platform : NDLP) (ศทก.) (ศทก. : เป้าหมาย 30,000 คน ภายในปี พ.ศ. 2565 : เริ่มต้น ปี 64 เป้าหมาย 10,000 คน)	20,000 คน
12. ร้อยละความพึงพอใจของข้าราชการครูและบุคลากรทางการศึกษาที่มีต่อการบริหารงานบุคคลของข้าราชการครูและบุคลากรทางการศึกษา (ก.ค.ศ.)	ร้อยละ 80
ประเด็นยุทธศาสตร์ สป. 4. สร้างโอกาสและความเสมอภาคทางการศึกษา **เป้าประสงค์ประเด็นยุทธศาสตร์ที่ 4.** ผู้เรียนได้รับโอกาสทางการศึกษาที่มีคุณภาพ อย่างทั่วถึง และเสมอภาคด้วยรูปแบบที่หลากหลาย	
13. ร้อยละของผู้ผ่านการฝึกอบรม/พัฒนาทักษะอาชีพระยะสั้น สามารถนำความรู้ไปสร้างโอกาสในการประกอบอาชีพ/พัฒนางานได้ (กศน.)	ร้อยละ 80
14. ร้อยละของผู้เรียนที่ได้รับการสนับสนุนค่าใช้จ่ายในการจัดการศึกษาขั้นพื้นฐานเทียบกับเป้าหมาย (กศน./สช.)	ร้อยละ 100
15. จำนวนนักเรียนที่เป็นผู้พิการ ผู้ด้อยโอกาสได้รับโอกาสในการเข้าถึงบริการการศึกษาและการพัฒนาสมรรถภาพหรือบริการทางการศึกษาที่เหมาะสมตามความต้องการจำเป็น (กศน. 10,000 คน / สช. 270,000 คน)	280,000 คน

ประเด็นยุทธศาสตร์ สป./เป้าประสงค์ และตัวชี้วัด รายประเด็นยุทธศาสตร์ สป.(<u>หน่วยหลักรับผิดชอบ</u>)	ค่าเป้าหมาย ปี 2565
ประเด็นยุทธศาสตร์ สป. 5. พัฒนาระบบบริหารจัดการให้มีประสิทธิภาพ **เป้าประสงค์ประเด็นยุทธศาสตร์ที่ 5.** หน่วยงานมีระบบการบริหารจัดการที่มีประสิทธิภาพ ตอบสนองความต้องการของผู้รับบริการได้อย่างสะดวก รวดเร็ว โปร่งใสตามหลักธรรมาภิบาล	
16. จำนวนกฎหมาย กฎ ระเบียบ ข้อบังคับที่ได้รับการปรับปรุง แก้ไข หรือพัฒนาให้สอดคล้องกับสถานการณ์ (สน./สช./ก.ค.ศ.) (สน. 1 ฉบับ / สช. 5 ฉบับ / ก.ค.ศ. 5 ฉบับ)	ไม่น้อยกว่า 11 ฉบับ
*17. จำนวนระบบฐานข้อมูลกลาง (Big Data) ของกระทรวง ศึกษาธิการ ที่เชื่อมโยงฐานข้อมูลรายบุคคลอ้างอิงจากเลขประจำตัวประชาชน 13 หลัก ระหว่างกระทรวงศึกษาธิการ และหน่วยงานอื่นด้านสาธารณสุข สังคม ภูมิสารสนเทศ แรงงาน และการศึกษา (ศทก.) (: อ้างอิงจาก แผนปฏิรูปการศึกษา) (ศทก. : เป้าหมาย 6 ระบบฐานข้อมูล ภายในปี 2565 : เริ่มต้นปี 2562 มีอยู่ 2 ระบบฐานข้อมูล : ปี 2563 เป้าหมาย 2 ระบบ : ปี 2564 เป้าหมาย 1 ระบบ) (2562 : ฐานข้อมูลสถานศึกษา ฐานข้อมูลนักเรียน ฐานข้อมูลครูและบุคลากรทางการศึกษา ฐานข้อมูลบุคลากรอื่น 2563 : ฐานข้อมูลผู้สำเร็จการศึกษา 2564 : ฐานข้อมูลหลักสูตร 2565 : ฐานข้อมูลผลการเรียน)	1 ระบบฐานข้อมูล (ฐานข้อมูลผลการเรียน)
18. ร้อยละของหน่วยงานที่นำดิจิทัลมาประยุกต์ใช้ในการบริหารจัดการ (ทุกหน่วยงานในสังกัด : หน่วยงาน หมายถึง หน่วยงานในสังกัด สป. เทียบเท่าสำนัก)	ร้อยละ 80
ประเด็นยุทธศาสตร์ สป. 5. พัฒนาระบบบริหารจัดการให้มีประสิทธิภาพ (ต่อ) **เป้าประสงค์ประเด็นยุทธศาสตร์ที่ 5.** หน่วยงานมีระบบการบริหารจัดการที่มีประสิทธิภาพ ตอบสนองความต้องการของผู้รับบริการได้อย่างสะดวก รวดเร็ว โปร่งใสตามหลักธรรมาภิบาล	
19. ระดับความสำเร็จการจัดทำแผนปฏิรูปองค์กรและข้อเสนอการเปลี่ยนแปลงระยะ 3 ปี (พ.ศ.2566-2568) ของสำนักงานปลัดกระทรวงศึกษาธิการ (กพร.) (อ้างอิงจาก : แผนยุทธศาสตร์การพัฒนาระบบราชการ 4.0 ของกระทรวงศึกษาธิการ พ.ศ.2564-2565)	ระดับ 5

ส่วนที่ 4
งาน/โครงการตามแผนงาน ประจำปีงบประมาณ พ.ศ. 2565
ของสำนักงาน กศน.จังหวัดกาฬสินธุ์

สรุปงบประมาณแผนปฏิบัติการประจำปีงบประมาณ พ.ศ. 2565
ของสำนักงาน กศน.จังหวัดกาฬสินธุ์

แผนงาน/ผลผลิต/โครงการเทียบเท่าผลผลิต	งบประมาณ (บาท)	หมายเหตุ
1. แผนงานบุคลากรภาครัฐ	**103,243,500**	
1) งบบุคลากร รายการค่าตอบแทนพนักงานราชการ	100,090,500	
2) งบดำเนินงาน รายการเงินประกันสังคม	3,015,000	
3) งบดำเนินงาน รายการค่าเช่าบ้านข้าราชการ	138,000	
2. แผนงานพื้นฐาน	**8,415,262**	
2.1 แผนงานพื้นฐานด้านการพัฒนาและเสริมสร้างศักยภาพมนุษย์ (งบดำเนินงาน)	**8,415,262**	
1) ผลผลิตที่ 4 : ผู้รับบริการการศึกษานอกระบบ	**3,776,370**	
- ค่าจ้างเหมาบริการปฏิบัติงาน (ผู้รับบริการการศึกษานอกระบบ)	216,000	
- ค่ากิจกรรมการศึกษาต่อเนื่อง	1,678,610	
- ค่าบริหารจัดการหน่วยงานในการปฏิบัติงาน และค่าสาธารณูปโภค	1,160,800	
- ค่าเช่ารถยนต์ TOYOTA รุ่น all-new commuter (รถตู้)	297,000	
- ค่าเช่ารถยนต์ TOYOTA REVO	236,040	
- ค่าเช่ารถยนต์ ISUZU Blue power	187,920	
2) ผลผลิตที่ 5 : ผู้รับบริการการศึกษาตามอัธยาศัย	**4,638,892**	
- ค่าเช่าบริการอินเทอร์เน็ต	548,832	
- ค่ากิจกรรมจัดสร้างแหล่งเรียนรู้ในระดับตำบล	399,600	
- ค่ากิจกรรมการจัดการศึกษาตามอัธยาศัย	562,300	
- ค่าจ้างเหมาบริการปฏิบัติงาน (ผู้รับบริการการศึกษาตามอัธยาศัย)	3,128,160	

แผนงาน/ผลผลิต/โครงการเทียบเท่าผลผลิต	งบประมาณ (บาท)	หมายเหตุ
3. แผนงานยุทธศาสตร์ (งบรายจ่ายอื่น)	**77,582,690**	
3.1 แผนงานยุทธศาสตร์เพื่อสนับสนุนด้านการพัฒนาและเสริมสร้างศักยภาพทรัพยากรมนุษย์	**4,180,600**	
1) โครงการขับเคลื่อนการพัฒนาการศึกษาที่ยั่งยืน กิจกรรมศูนย์ฝึกอาชีพชุมชน	3,536,200	
2) โครงการภาษาต่างประเทศเพื่อการสื่อสารด้านอาชีพ กิจกรรมภาษาต่างประเทศเพื่อการสื่อสารด้านอาชีพ	318,600	
3) โครงการการจัดและส่งเสริมการจัดการศึกษาตลอดชีวิต เพื่อคงพัฒนาการทางกาย จิตและสมองของผู้สูงอายุ	74,000	
4) โครงการความร่วมมือการผลิตผู้ดูแลผู้สูงอายุระหว่างกระทรวงศึกษาธิการและกระทรวงสาธารณสุข	102,800	
5) โครงการศูนย์การเรียนรู้ต้นแบบ กศน. ใน 5 ภูมิภาค เป็น (Co - Learning Space)	70,000	
6) โครงการขับเคลื่อนการพัฒนาการศึกษาที่ยั่งยืน กิจกรรมพัฒนาบุคลากร สำนักงาน กศน. ค่าใช้จ่ายโครงการหลักสูตรจิตอาสา 904	79,000	
3.2 แผนงานยุทธศาสตร์พัฒนาเศรษฐกิจและสังคมดิจิทัล	**607,500**	
1) โครงการพัฒนาเศรษฐกิจดิจิทัล กิจกรรมศูนย์ดิจิทัลชุมชน	607,500	
3.3 แผนงานยุทธศาสตร์สร้างความเสมอภาคทางการศึกษา (งบอุดหนุน)	**72,794,590**	
1) โครงการสนับสนุนค่าใช้จ่ายในการจัดการศึกษาตั้งแต่ระดับอนุบาลจนจบการศึกษาขั้นพื้นฐาน กิจกรรมจัดการศึกษานอกระบบระดับการศึกษาขั้นพื้นฐาน	**72,794,590**	
- ค่าหนังสือเรียน	10,401,480	
- ค่ากิจกรรมพัฒนาคุณภาพผู้เรียน	12,918,060	
- ค่าจัดการเรียนการสอน	49,475,050	
รวมงบประมาณทั้งสิ้น (บาท)	**189,241,452**	

ที่	โครงการ/กิจกรรม	งบประมาณ (บาท)			
		งบอุดหนุน	งบดำเนินงาน		งบรายจ่ายอื่น
			ผลผลิตที่ 4	ผลผลิตที่ 5	
1. กลุ่มอำนวยการ					
1	โครงการประชุมติดตามผลการดำเนินงานพัฒนาคุณภาพการศึกษาและประชุมประจำเดือน ประจำปีงบประมาณ พ.ศ. 2565	150,000	-	-	-
2	โครงการประชุมคณะกรรมการ กศน.จังหวัดกาฬสินธุ์ ประจำปีงบประมาณ พ.ศ. 2565 (ครั้งที่ 1,2)	64,000	-	-	-
3	โครงการอบรมเชิงปฏิบัติการ “พัฒนาบุคลิกภาพครู กศน. สู่ กศน.ก้าวใหม่ : ก้าวแห่งคุณภาพ”	90,000	-	-	-
4	โครงการพัฒนาบุคลากรด้านทักษะที่จำเป็นในการจัดการศึกษาและการเรียนรู้ในศตวรรษที่ 21	150,000	-	-	-
5	โครงการอบรมหลักสูตรจิตอาสาของสำนักงาน กศน.จังหวัดกาฬสินธุ์ ปีงบประมาณ พ.ศ. 2565	-	-	-	79,000
รวม		**454,000**	**-**		**79,000**
2. กลุ่มส่งเสริมการศึกษานอกระบบ (งานการศึกษาเนื่อง)					
1	โครงการพัฒนา-คุณภาพชีวิต “ออกกำลังกาย 60 นาทีเพื่อสุขภาพดีในอนาคต ” สำนักงาน กศน.จังหวัดกาฬสินธุ์	-	50,000	-	-

ที่	โครงการ/กิจกรรม	งบประมาณ (บาท)			
		งบอุดหนุน	งบดำเนินงาน		งบรายจ่ายอื่น
			ผลผลิตที่ 4	ผลผลิตที่ 5	
2	โครงการยกระดับผลิตภัณฑ์/สินค้าบริการภายใต้โครงการศูนย์ฝึกอาชีพชุมชน สู่ Brand ผลิตภัณฑ์/สินค้า กศน.พรีเมี่ยม	-	27,000	-	-
3	โครงการ “มหกรรมอาชีพเพื่อการมีงานทำ 1 กศน.ตำบล 1 หลักสูตรอาชีพ” สำนักงาน กศน.จังหวัดกาฬสินธุ์ ประจำปีงบประมาณ พ.ศ.2565”	-	108,000	-	-
4	โครงการประชุมเชิงปฏิบัติการเพื่อพัฒนาศักยภาพของครู กศน. ด้านการจัดการศึกษาต่อเนื่องประจำปีงบประมาณ 2565	15,000	-	-	-
5	โครงการกิจกรรม “ศ.ค.ส. ศึกษาธิการ ส่งความสุขให้น้องปีที่3” สำนักงาน กศน.จังหวัดกาฬสินธุ์ ประจำปีงบประมาณ 2565	-	-	45,000	-
6	โครงการอบรมส่งเสริมการจัดการศึกษาของผู้สูงอายุ Active Ageing for life skill (4 มิติ) สำนักงาน กศน.จังหวัดกาฬสินธุ์ ประจำปีงบประมาณ 2565	-	-	-	50,000
รวม		**15,000**	**185,000**	**45,000**	**50,000**
3. กลุ่มส่งเสริมการศึกษานอกระบบ (งานการศึกษาพื้นฐาน)					
1	โครงการอบรมครู กศน.ต้นแบบการสอนภาษาอังกฤษเพื่อการสื่อสาร (Boot Camp) ประจำปี 2565	330,000	-	-	-
2	โครงการประชุมเชิงปฏิบัติการเพื่อจัดทำแผนการลงทะเบียนเรียน หลักสูตรการศึกษานอกระบบระดับการศึกษาขั้นพื้นฐาน พุทธศักราช 2551	53,000	-	-	-

ที่	โครงการ/กิจกรรม	งบประมาณ (บาท)			
		งบอุดหนุน	งบดำเนินงาน		งบรายจ่ายอื่น
			ผลผลิตที่ 4	ผลผลิตที่ 5	
3	โครงการอบรมครู กศน.ด้านการจัดทำโครงงานเพื่อส่งเสริมการสร้างนวัตกรรมของครูผู้สอน	122,000	-	-	-
4	โครงการอบรมครู กศน.ด้านการจัดทำการวิจัยอย่างง่ายเพื่อพัฒนาสมรรถนะของครูผู้สอน	130,000	-	-	-
		635,000	**-**	**-**	**-**
4. กลุ่มส่งเสริมการศึกษานอกระบบ (งานการศึกษาตามอัธยาศัย)					
1	โครงการรถโมบายห้องสมุดเคลื่อนที่แห่งการเรียนรู้สู่ชุมชน ประจำปีงบประมาณ พ.ศ. 2565	-	-	45,000	-
2	โครงการประชุมเชิงปฏิบัติการการดำเนินงานอาสาสมัคร กศน.	-	-	100,000	-
3	โครงการประเมินคัดเลือก กศน.ตำบล ต้นแบบ 5 ดี พรีเมี่ยม ประจำปี 2565	15,000	-	-	-
4	โครงการประชุมเชิงปฏิบัติการรายงานผลการดำเนินงานห้องสมุดประชาชน	-	-	20,000	-
5	โครงการอบรมเชิงปฏิบัติการจัดทำคลังความรู้สู่ดิจิทัล สำนักงาน กศน. จังหวัดกาฬสินธุ์	-	-	-	30,000
รวม		**15,000**	**-**	**165,000**	**30,000**

ที่	โครงการ/กิจกรรม	งบประมาณ (บาท)			
		งบอุดหนุน	งบดำเนินงาน		งบรายจ่ายอื่น
			ผลผลิตที่ 4	ผลผลิตที่ 5	
5. กลุ่มงานนิเทศวัดผลและประเมินผล					
1	โครงการประชุมเชิงปฏิบัติการพัฒนาระบบคลังข้อสอบ เพื่อจัดทำเครื่องมือวัดผลประเมินผล รายวิชาบังคับ เลือกบังคับ เลือกเสรี และแบบทดสอบซ่อม สำนักงาน กศน. จังหวัดกาฬสินธุ์	235,200	-	-	-
2	โครงการจัดพิมพ์เครื่องมือวัดผลประเมินผล สำนักงานกศน.จังหวัดกาฬสินธุ์ ประจำปีงบประมาณ 2565	3,080,000	-	-	-
3	โครงการนิเทศติดตามสนามสอบวัดผลสัมฤทธิ์ทางการเรียน สำนักงาน กศน.จังหวัดกาฬสินธุ์ ประจำปีงบประมาณ 2565	223,740	-	-	-
4	โครงการยกระดับการศึกษาประชาชนจากการเทียบระดับการศึกษา ประจำปี 2565	ไม่ใช้งบประมาณ			
5	โครงการประชุมเชิงปฏิบัติการ พัฒนาครู กศน. ด้านการใช้เทคโนโลยีในการจัดกระบวนการเรียนรู้ สู่ครูมืออาชีพ	10,800	-	-	-
รวม		**3,549,740**	**-**	**-**	**-**
6. กลุ่มงานการเงินและบัญชี					
1	โครงการจัดทำคู่มือการปฏิบัติงานด้านการเงินและบัญชีของ สำนักงาน กศน.จังหวัดกาฬสินธุ์	-	12,000	-	-

ที่	โครงการ/กิจกรรม	งบประมาณ (บาท)			
		งบอุดหนุน	งบดำเนินงาน		งบรายจ่ายอื่น
			ผลผลิตที่ 4	ผลผลิตที่ 5	
2	โครงการนิเทศการดำเนินงานด้านการเงิน บัญชี และงานตรวจสอบภายใน สำนักงาน กศน.จังหวัดกาฬสินธุ์ ประจำปีงบประมาณ 2565	37,400	-	-	-
รวม		**37,400**	**12,000**	**-**	**-**
7. กลุ่มงานพัสดุและทรัพย์สิน					
1	โครงการอบรมเชิงปฏิบัติการพัฒนาศักยภาพบุคลากรด้านพัสดุและสินทรัพย์	30,660	-	-	-
2	โครงการการนิเทศติดตามผลการดำเนินงานด้านบริหารพัสดุและสินทรัพย์	27,200	-	-	-
รวม		**57,860**	**-**	**-**	**-**
8. กลุ่มยุทธศาสตร์และการพัฒนา					
1	โครงการประชุมเชิงปฏิบัติการ จัดทำแผนปฏิบัติการ สำนักงาน กศน.จังหวัดกาฬสินธุ์ ประจำปีงบประมาณ พ.ศ. 2565	234,000	-	-	-
2	โครงการจัดทำแผนพัฒนาการศึกษานอกระบบและการศึกษาตามอัธยาศัย สำนักงาน กศน.จังหวัดกาฬสินธุ์ (พ.ศ. 2566-2570)	120,000	-	-	-
3	โครงการสรุปผลการดำเนินงานรอบ 6 เดือน ประจำปีงบประมาณ พ.ศ. 2565 ของสำนักงาน กศน.จังหวัดกาฬสินธุ์	200,000	-	-	-

ที่	โครงการ/กิจกรรม	งบประมาณ (บาท)			
		งบอุดหนุน	งบดำเนินงาน		งบรายจ่ายอื่น
			ผลผลิตที่ 4	ผลผลิตที่ 5	
4	โครงการสรุปผลการดำเนินงาน สำนักงาน กศน.จังหวัดกาฬสินธุ์ ประจำปีงบประมาณ พ.ศ. 2565	70,000	-	-	-
5	โครงการตรวจราชการ ประจำปีงบประมาณ พ.ศ. 2565	20,000	-	-	-
6	โครงการศูนย์ดิจิทัลชุมชน	-	-	-	1,000,000
รวม		**644,000**	**-**	**-**	**1,000,000**
รวมงบประมาณ		**5,408,000**	**197,000**	**210,000**	**1,159,000**
รวมงบประมาณทั้งสิ้น		**6,974,000**			

ส่วนที่ 5
ระบบการติดตาม ประเมินผลแผนปฏิบัติการประจำปีงบประมาณ พ.ศ. 2565 ของสำนักงาน กศน.จังหวัดกาฬสินธุ์

การติดตาม ประเมินผลแผนปฏิบัติการประจำปีงบประมาณ พ.ศ. 2565 ของสำนักงาน กศน.จังหวัดกาฬสินธุ์ มีแนวทางการดำเนินงาน ดังนี้

1. การจัดทำแผนปฏิบัติการประจำปีงบประมาณ

สำนักงาน กศน.จังหวัดกาฬสินธุ์ ได้จัดทำแผนปฏิบัติการประจำปี (Action plan) เช่น แผนปฏิบัติการประจำปีงบประมาณ พ.ศ. 2564 ซึ่งในการจัดทำแผนปฏิบัติการประจำปีงบประมาณแต่ละงบประมาณได้กำหนดแบบฟอร์มไว้ 2 แบบ คือ แบบ กศน.-กผ-01 และ แบบ กศน.-กผ-02 ตามตัวอย่างในภาคผนวก ซึ่งในแบบฟอร์ม กศน.-กผ-01 ได้กำหนดให้มีชื่อโครงการ วัตถุประสงค์ กิจกรรมหลัก ตัวชี้วัดและค่าเป้าหมาย กลุ่มเป้าหมาย และงบประมาณ ส่วนแบบฟอร์ม กศน.-กผ-02 ประกอบด้วยชื่อโครงการ วัตถุประสงค์ กิจกรรมหลัก ตัวชี้วัดและค่าเป้าหมาย กลุ่มเป้าหมาย และงบประมาณ สถานที่ดำเนินการและผู้รับผิดชอบ

2. การถ่ายทอดแผนยุทธศาสตร์และแผนปฏิบัติการประจำปี

สำนักงาน กศน.จังหวัดกาฬสินธุ์ ได้มีการถ่ายทอดแผนยุทธศาสตร์และแผนปฏิบัติการประจำปีแก่บุคลากรของ กศน.จังหวัด อำเภอ และตำบล ในลักษณะดังนี้

2.1 จัดทำเป็นเอกสาร แผนยุทธศาสตร์ และแผนปฏิบัติการประจำปีงบประมาณให้หน่วยงานและสถานศึกษาแต่ละแห่ง

2.2 จัดให้มีการประชุมชี้แจงแผนยุทธศาสตร์และแผนปฏิบัติการประจำปีให้แก่บุคลากรทั้งระดับจังหวัด อำเภอ และตำบลได้ทราบ

2.3 จัดให้มีการเผยแพร่ในสื่อต่าง ๆ ของหน่วยงาน เช่น เอกสาร เว็บไซต์ ซีดี เฟสบุ๊ค และไลน์ เป็นต้น

2.4 จัดทำเป็นแผ่นป้ายหรือข้อความตามอาคารสถานที่ของหน่วยงานและสถานศึกษา

2.5 ประชุมชี้แจงให้กับสถานศึกษา หน่วยงาน ภาคีเครือข่าย ให้ได้รับทราบเพื่อเป็นแนวทางในการสร้างความร่วมมือ และประสานแผนการทำงานร่วมกันต่อไป

3. การทบทวนแผนยุทธศาสตร์

หากมีการเปลี่ยนแปลงรัฐบาล นโยบาย ยุทธศาสตร์ระดับต่าง ๆ แม้แต่การเปลี่ยนแปลงผู้บริหารก็จะมีการทบทวนแผนยุทธศาสตร์ เพื่อให้มีความสอดคล้องกับนโยบาย ยุทธศาสตร์ และจุดเน้นในแต่ละยุคสมัยและสถานการณ์ที่เปลี่ยนแปลงไป โดยจัดให้มีการประชุมเชิงปฏิบัติการเพื่อทบทวนแผนยุทธศาสตร์

4. การกำกับ ติดตามและประเมินผล

เป็นการติดตามและรายงานผลความก้าวหน้าของแผน/งาน/โครงการ โดยพิจารณาจากผลการดำเนินงานเปรียบเทียบกับเป้าหมายที่กำหนดในแผน/งาน/โครงการของสถานศึกษา ดังนี้

1) กำกับดูแลการดำเนินงานให้เป็นไปตามกรอบนโยบายและทิศทางของแผนปฏิบัติการประจำปีงบประมาณ พ.ศ. 2565 ของสำนักงาน กศน.

2) นิเทศและติดตามผลการดำเนินงาน โดยสำนักงาน กศน.จังหวัดกาฬสินธุ์

3) สถานศึกษาจัดทำรายงานผลการดำเนินงานเป็นรายเดือน/ไตรมาส/ปีงบประมาณ

4) กลุ่มงานจัดทำรายงานผลการดำเนินโครงการ/กิจกรรม เมื่อสิ้นสุดโครงการ/กิจกรรม

5) สำนักงาน กศน.จังหวัด รวบรวมข้อมูลจากการรายงานผลการดำเนินงานของกลุ่มงาน/สถานศึกษา แล้วจัดทำรายงานผลการดำเนินงานตามแผนปฏิบัติการประจำปีงบประมาณ พ.ศ. 2565 ของสำนักงาน กศน.จังหวัดกาฬสินธุ์ รายงานให้ สำนักงาน กศน. ทราบต่อไป

6) หน่วยงานและสถานศึกษา นำผลการประเมินไปใช้ในการพัฒนาและปรับปรุงการปฏิบัติงานสำหรับปีงบประมาณต่อไป ให้มีประสิทธิภาพสูงขึ้น

5. การจัดการความรู้

ในการจัดกิจกรรมต่าง ๆ จะมีทั้งแนวปฏิบัติที่ดี (Best Practice) ปัญหาอุปสรรคต่าง ๆ เพื่อค้นหาแนวปฏิบัติที่ดี และหาแนวทางแก้ไขปัญหา จึงจะจัดให้มีการถอดบทเรียนโดยการแลกเปลี่ยนเรียนรู้ในกิจกรรมการดำเนินงานต่าง ๆ

6. การรายงานและเผยแพร่

จัดให้มีการรายงานผลการปฏิบัติงานทั้งในที่ประชุม และจัดทำเป็นเอกสารรายงานผลการดำเนินงาน และเผยแพร่ทางออนไลน์ไปยังหน่วยงาน สถานศึกษา และภาคีเครือข่าย

กศน.กผ.01-02

กศน-กผ-01

แผนปฏิบัติการประจำปีงบประมาณ พ.ศ. 2565 (กลุ่มอำนวยการ (งานบุคลากร)
การขับเคลื่อนนโยบาย : การบริหารจัดการคุณภาพ (ส่งเสริมพัฒนาบุคลากรทุกตำแหน่งทุกระดับ)
สำนักงานส่งเสริมการศึกษานอกระบบและการศึกษาตามอัธยาศัยจังหวัดกาฬสินธุ์
(จำแนกตามงาน/โครงการ)

ที่	ชื่องาน/โครงการ	วัตถุประสงค์	กิจกรรมหลัก	ตัวชี้วัดความความสำเร็จ	เป้าหมาย		งบประมาณ(บาท)	
					ประเภทกลุ่มเป้าหมาย	จำนวนเป้าหมาย	งบดำเนินงาน	งบอุดหนุน
1.	โครงการประชุมติดตามผลการดำเนินงานพัฒนาคุณภาพการศึกษาและประชุมประจำเดือนประจำปีงบประมาณ พ.ศ. 2565	1. เพื่อติดตามผลการดำเนินงานของสถานศึกษาและประชุมประจำเดือน 2. เพื่อชี้แจงนโยบายการดำเนินงานของสำนักงาน กศน.	1. ติดตามผลการดำเนินงานประจำเดือน 2. ประชุมประจำเดือน 3. ชี้แจงนโยบาย	จำนวนผู้เข้าร่วมโครงการมีความรู้ความเข้าใจในการดำเนินงาน และปฏิบัติตามนโยบายได้อย่างถูกต้อง	1. ผู้บริหารข้าราชการครูและบุคลากรทางการศึกษา และพนักงานราชการที่ปฏิบัติงานในสำนักงาน กศน. จังหวัดกาฬสินธุ์	78 คน	-	150,000

กศน-กผ-02

แผนปฏิบัติการประจำปีงบประมาณ พ.ศ. 2565 (กลุ่มอำนวยการ (งานบุคลากร)
การขับเคลื่อนนโยบาย : การบริหารจัดการคุณภาพ (ส่งเสริมพัฒนาบุคลากรทุกตำแหน่งทุกระดับ)
สำนักงานส่งเสริมการศึกษานอกระบบและการศึกษาตามอัธยาศัยจังหวัดกาฬสินธุ์
(จำแนกตามงาน/ โครงการ)

1. สำนักงานส่งเสริมการศึกษานอกระบบและการศึกษาตามอัธยาศัยจังหวัดกาฬสินธุ์

2. สอดคล้องกับยุทธศาสตร์และจุดเน้น

การขับเคลื่อนนโยบาย : การบริหารจัดการคุณภาพ (ส่งเสริมพัฒนาบุคลากรทุกตำแหน่งทุกระดับ)

3. ชื่องาน/โครงการ โครงการประชุมติดตามผลการดำเนินงานพัฒนาคุณภาพการศึกษาและประชุมประจำเดือน

4. วัตถุประสงค์

1. เพื่อติดตามผลการดำเนินงานของสถานศึกษาและประชุมประจำเดือน
2. เพื่อชี้แจงนโยบายการดำเนินงานของสำนักงาน กศน.

5.กิจกรรมหลัก

1. ติดตามผลการดำเนินงานประจำเดือน
2. ประชุมประจำเดือน
3. ชี้แจงนโยบาย

6. ตัวชี้วัดความสำเร็จ

จำนวนผู้เข้าร่วมโครงการมีความรู้ความเข้าใจในการดำเนินงาน และปฏิบัติตามนโยบายได้อย่างถูกต้อง

7. เป้าหมาย

1. ผู้บริหาร ข้าราชการครูและบุคลากรทางการศึกษา และพนักงานราชการที่ปฏิบัติงานในสำนักงาน กศน.จังหวัดกาฬสินธุ์ จำนวน 78 คน

8. งบประมาณ จำนวน 150,000 บาท

❒ งบดำเนินงาน ☑งบอุดหนุน

ไตรมาส 1	ไตรมาส 2	ไตรมาส 3	ไตรมาส 4
✓	✓	✓	✓

9. พื้นที่ดำเนินการ

ห้องประชุมบูรพา

สำนักงาน กศน.จังหวัดกาฬสินธุ์

10. ผู้รับผิดชอบ

กลุ่มอำนวยการ (งานบุคลากร)
สำนักงาน กศน.จังหวัดกาฬสินธุ์
โทร. 043-812982

กศน-กผ-01

แผนปฏิบัติการประจำปีงบประมาณ พ.ศ. 2565 (กลุ่มอำนวยการ (งานบุคลากร)
การขับเคลื่อนนโยบาย : การบริหารจัดการคุณภาพ (ส่งเสริมพัฒนาบุคลากรทุกตำแหน่งทุกระดับ)
สำนักงานส่งเสริมการศึกษานอกระบบและการศึกษาตามอัธยาศัยจังหวัดกาฬสินธุ์
(จำแนกตามงาน/โครงการ)

ที่	ชื่องาน/โครงการ	วัตถุประสงค์	กิจกรรมหลัก	ตัวชี้วัดความความสำเร็จ	เป้าหมาย		งบประมาณ(บาท)	
					ประเภทกลุ่มเป้าหมาย	จำนวนเป้าหมาย	งบดำเนินงาน	งบอุดหนุน
2.	โครงการประชุมคณะกรรมการ กศน.จังหวัดกาฬสินธุ์ ประจำปีงบประมาณ พ.ศ. 2565 (ครั้งที่ 1,2)	1. เพื่อรายงานผลการดำเนินงานจัดการศึกษานอกระบบและการศึกษาตามอัธยาศัยของสถานศึกษาในสังกัดสำนักงาน กศน.จังหวัดกาฬสินธุ์ ให้คณะกรรมการฯ ทราบ 2. เพื่อปรึกษาหารือแนวทางและทิศทางการพัฒนาการจัดการศึกษานอกระบบและการศึกษาตามอัธยาศัยกับภาคีเครือข่าย ที่สอดคล้องกับทิศทางการพัฒนาประเทศ และตรงกับความต้องการของท้องถิ่น/ชุมชน ในอนาคต	1.แจ้งคณะกรรมการสำนักงาน กศน.จังหวัดกาฬสินธุ์ 2. ดำเนินการประชุมคณะกรรมการ กศน.จังหวัดกาฬสินธุ์ 3. ชี้แจงนโยบายและจุดเน้นการดำเนินงานสำนักงาน กศน. ปีงบประมาณ 2565 4. รายงานการดำเนินโครงการ	1. ร้อยละของผู้เข้าร่วมประชุม 2. ร้อยละความสำเร็จในการจัดทำแผนพัฒนาคุณภาพการศึกษานอกระบบและการศึกษาตามอัธยาศัยของสำนักงาน กศน.จังหวัดและสถานศึกษาในสังกัด	1.คณะกรรมการ กศน.จังหวัดกาฬสินธุ์ (ตามคำสั่ง) 2. ผู้บริหารสำนักงาน กศน.จังหวัดกาฬสินธุ์ 3. เจ้าหน้าที่ที่เกี่ยวข้อง	18 20 12 รวม 50 คน	-	64,000

กศน-กผ-02

แผนปฏิบัติการประจำปีงบประมาณ พ.ศ. 2565 (กลุ่มอำนวยการ (งานบุคลากร)
การขับเคลื่อนนโยบาย : การบริหารจัดการคุณภาพ (ส่งเสริมพัฒนาบุคลากรทุกตำแหน่งทุกระดับ)
สำนักงานส่งเสริมการศึกษานอกระบบและการศึกษาตามอัธยาศัยจังหวัดกาฬสินธุ์
(จำแนกตามงาน/ โครงการ)

1. สำนักงานส่งเสริมการศึกษานอกระบบและการศึกษาตามอัธยาศัยจังหวัดกาฬสินธุ์

2. สอดคล้องกับยุทธศาสตร์และจุดเน้น

การขับเคลื่อนนโยบาย : การบริหารจัดการคุณภาพ (ส่งเสริมพัฒนาบุคลากรทุกตำแหน่งทุกระดับ)

3. ชื่องาน/โครงการ โครงการประชุมคณะกรรมการ กศน.จังหวัดกาฬสินธุ์ ประจำปีงบประมาณ พ.ศ. 2565

4. วัตถุประสงค์

1. เพื่อรายงานผลการดำเนินงานจัดการศึกษานอกระบบและการศึกษาตามอัธยาศัยของสถานศึกษาในสังกัดสำนักงาน กศน.จังหวัดกาฬสินธุ์ ให้คณะกรรมการฯ ทราบ
2. เพื่อปรึกษาหารือแนวทางและทิศทางการพัฒนาการจัดการศึกษานอกระบบและการศึกษาตามอัธยาศัยกับภาคีเครือข่าย ที่สอดคล้องกับทิศทางการพัฒนาประเทศ และตรงกับความต้องการของท้องถิ่น/ชุมชน ในอนาคต

5.กิจกรรมหลัก

1.แจ้งคณะกรรมการสำนักงาน กศน.จังหวัดกาฬสินธุ์
2. ดำเนินการประชุมคณะกรรมการ กศน.จังหวัดกาฬสินธุ์
3. ชี้แจงนโยบายและจุดเน้นการดำเนินงาน สำนักงาน กศน. ปีงบประมาณ 2565
4. รายงานการดำเนินโครงการ

6. ตัวชี้วัดความสำเร็จ

1. ร้อยละของผู้เข้าร่วมโครงการ
2. ร้อยละความสำเร็จในการจัดทำแผนพัฒนาคุณภาพการศึกษานอกระบบและการศึกษาตามอัธยาศัยของสำนักงาน กศน.จังหวัดและสถานศึกษาในสังกัด

7. เป้าหมาย

1.คณะกรรมการ กศน.จังหวัดกาฬสินธุ์ (ตามคำสั่ง)
2. ผู้บริหารสำนักงาน กศน.จังหวัดกาฬสินธุ์
3. เจ้าหน้าที่ที่เกี่ยวข้อง
รวม 50 คน

8. งบประมาณ จำนวน 64,000 บาท

❐ งบดำเนินงาน ☑งบอุดหนุน

ไตรมาส 1	ไตรมาส 2	ไตรมาส 3	ไตรมาส 4
✓			

9. พื้นที่ดำเนินการ

ห้องประชุมบูรพา สำนักงาน กศน.จ.กาฬสินธุ์

10. ผู้รับผิดชอบ

กลุ่มอำนวยการ (งานบุคลากร)
สำนักงาน กศน.จังหวัดกาฬสินธุ์
โทร. 043-812982

กศน-กผ-01

แผนปฏิบัติการประจำปีงบประมาณ พ.ศ. 2565 (กลุ่มอำนวยการ (งานบุคลากร)
การขับเคลื่อนนโยบาย : การบริหารจัดการคุณภาพ (ส่งเสริมพัฒนาบุคลากรทุกตำแหน่งทุกระดับ)
สำนักงานส่งเสริมการศึกษานอกระบบและการศึกษาตามอัธยาศัยจังหวัดกาฬสินธุ์
(จำแนกตามงาน/โครงการ)

ที่	ชื่องาน/โครงการ	วัตถุประสงค์	กิจกรรมหลัก	ตัวชี้วัดความความสำเร็จ	เป้าหมาย		งบประมาณ(บาท)	
					ประเภทกลุ่มเป้าหมาย	จำนวนเป้าหมาย	งบดำเนินงาน	งบอุดหนุน
3.	โครงการอบรมเชิงปฏิบัติการ “พัฒนาบุคลิกภาพครู กศน. สู่ กศน. ก้าวใหม่ : ก้าวแห่งคุณภาพ”	1. เพื่อให้ครู กศน. มีความรู้ความเข้าใจ เห็นถึงความสำคัญของการพัฒนาบุคลิกภาพ 2. เพื่อให้ครู กศน. นำความรู้ที่ได้รับไปประยุกต์ใช้แก่ตนเอง และมีบุคลิกภาพที่ดีขึ้น	1. วางแผนหลักสูตรการอบรม 2. แต่งตั้งคณะทำงาน/จัดหาวิทยากร/จัดเตรียมสถานที่และวัสดุในการอบรม 3. ดำเนินโครงการ 4. วัดผลและประเมินผลโครงการและสรุปผลโครงการ	1. ร้อยละของผู้เข้าร่วมโครงการ 2. ร้อยละของผู้เข้าร่วมโครงการได้รับการพัฒนาบุคลิกภาพที่ดีขึ้น	1. ผู้บริหารการศึกษา 2. ข้าราชการ 3. พนักงานราชการ 4. เจ้าหน้าที่ผู้เกี่ยวข้อง	2 คน 25 คน 135 คน 23 คน รวม 185คน		90,000

กศน-กผ-02

แผนปฏิบัติการประจำปีงบประมาณ พ.ศ. 2565 (กลุ่มอำนวยการ (งานบุคลากร)
การขับเคลื่อนนโยบาย : การบริหารจัดการคุณภาพ (ส่งเสริมพัฒนาบุคลากรทุกตำแหน่งทุกระดับ)
สำนักงานส่งเสริมการศึกษานอกระบบและการศึกษาตามอัธยาศัยจังหวัดกาฬสินธุ์
(จำแนกตามงาน/ โครงการ)

1. สำนักงานส่งเสริมการศึกษานอกระบบและการศึกษาตามอัธยาศัยจังหวัดกาฬสินธุ์

2. สอดคล้องกับยุทธศาสตร์และจุดเน้น การขับเคลื่อนนโยบาย : การบริหารจัดการคุณภาพ (ส่งเสริมพัฒนาบุคลากรทุกตำแหน่งทุกระดับ)

3. ชื่องาน/โครงการ โครงการอบรมเชิงปฏิบัติการ “พัฒนาบุคลิกภาพครู กศน. สู่ กศน.ก้าวใหม่ : ก้าวแห่งคุณภาพ”

4. วัตถุประสงค์

1. เพื่อให้ครู กศน. มีความรู้ความเข้าใจ เห็นถึงความสำคัญของการพัฒนาบุคลิกภาพ
2. เพื่อให้ครู กศน. นำความรู้ที่ได้รับไปประยุกต์ใช้แก่ตนเองและมีบุคลิกภาพที่ดีขึ้น

5. กิจกรรมหลัก

1. วางแผนการจัดโครงการ
2. แต่งตั้งคณะทำงาน/จัดหาวิทยากร/จัดเตรียมสถานที่และวัสดุในการอบรม
3. ดำเนินโครงการ
4. วัดผลและประเมินผลโครงการ และสรุปผลโครงการ

6. ตัวชี้วัดความสำเร็จ

1. ร้อยละของผู้เข้าร่วมโครงการ
2. ร้อยละของผู้เข้าร่วมได้รับการพัฒนาบุคลิกภาพที่ดีขึ้น

7. เป้าหมาย

1. ผู้บริหารการศึกษา จำนวน 2 คน
2. ข้าราชการครูและบุคลากรทางการศึกษา จำนวน 25คน
3. พนักงานราชการ จำนวน 135 คน
4. เจ้าหน้าที่ผู้เกี่ยวข้อง จำนวน 23 คน

รวม 185 คน

8. งบประมาณ จำนวน 90,000 บาท

❒ งบดำเนินงาน ☑ งบอุดหนุน

ไตรมาส 1	ไตรมาส 2	ไตรมาส 3	ไตรมาส 4
	✓		

9. พื้นที่ดำเนินการ

โรงแรมริมปาว จังหวัดกาฬสินธุ์

10. ผู้รับผิดชอบ

กลุ่มอำนวยการ (งานบุคลากร)
สำนักงาน กศน.จังหวัดกาฬสินธุ์
โทร. 043-812982

กศน-กผ-01

แผนปฏิบัติการประจำปีงบประมาณ พ.ศ. 2565 (กลุ่มอำนวยการ (งานบุคลากร)
การขับเคลื่อนนโยบาย : การสร้างสมรรถนะและทักษะคุณภาพ (ส่งเสริมพัฒนาทักษะดิจิทัล และทักษะด้านภาษา)
สำนักงานส่งเสริมการศึกษานอกระบบและการศึกษาตามอัธยาศัยจังหวัดกาฬสินธุ์
(จำแนกตามงาน/โครงการ)

ที่	ชื่องาน/โครงการ	วัตถุประสงค์	กิจกรรมหลัก	ตัวชี้วัดความความสำเร็จ	เป้าหมาย		งบประมาณ(บาท)	
					ประเภทกลุ่มเป้าหมาย	จำนวนเป้าหมาย	งบดำเนินงาน	งบอุดหนุน
4.	โครงการพัฒนาบุคลากรด้านทักษะที่จำเป็นในการจัดการศึกษาและการเรียนรู้ในศตวรรษที่ 21	1. เพื่อให้มีความรู้ ความเข้าใจเกี่ยวกับทักษะที่จำเป็นในการจัดการศึกษาและการเรียนรู้ในศตวรรษที่ 21 2. เพื่อพัฒนาครูให้เป็นครูมืออาชีพ มีความรู้ สามารถถ่ายทอดความรู้สู่ผู้เรียนได้อย่างมีประสิทธิภาพ	1. วางแผนหลักสูตรการอบรม 2. แต่งตั้งคณะทำงาน/จัดหาวิทยากร/จัดเตรียมสถานที่และวัสดุในการอบรม 3. ดำเนินโครงการ 4. วัดผลและประเมินผลโครงการและสรุปผลโครงการ	1. ร้อยละของผู้เข้าร่วมโครงการ 2. ร้อยละของผู้เข้าร่วมโครงการมีทักษะที่จำเป็นในการจัดการศึกษาและการเรียนรู้ในศตวรรษที่ 21	1. ผู้บริหารการศึกษา 2. ผู้บริหารสถานศึกษา 3. ข้าราชการ 4. พนักงานราชการ 5. เจ้าหน้าที่ผู้เกี่ยวข้อง	2 คน 18 คน 25 คน 135 คน 20 คน รวม 200 คน	-	150,000

กศน-กผ-02

แผนปฏิบัติการประจำปีงบประมาณ พ.ศ. 2565 (กลุ่มอำนวยการ (งานบุคลากร)
การขับเคลื่อนนโยบาย : การสร้างสมรรถนะและทักษะคุณภาพ (ส่งเสริมพัฒนาทักษะดิจิทัล และทักษะด้านภาษา)
สำนักงานส่งเสริมการศึกษานอกระบบและการศึกษาตามอัธยาศัยจังหวัดกาฬสินธุ์
(จำแนกตามงาน/ โครงการ)

1. สำนักงานส่งเสริมการศึกษานอกระบบและการศึกษาตามอัธยาศัยจังหวัดกาฬสินธุ์

2. สอดคล้องกับยุทธศาสตร์และจุดเน้น การขับเคลื่อนนโยบาย : การสร้างสมรรถนะและทักษะคุณภาพ (ส่งเสริมพัฒนาทักษะดิจิทัล และทักษะด้านภาษา)

3. ชื่องาน/โครงการ โครงการพัฒนาบุคลากรด้านทักษะที่จำเป็นในการจัดการศึกษาและการเรียนรู้ในศตวรรษที่ 21

4. วัตถุประสงค์

1. เพื่อให้มีความรู้ ความเข้าใจเกี่ยวกับทักษะที่จำเป็นในการจัดการศึกษาและการเรียนรู้ในศตวรรษที่ 21
2. เพื่อพัฒนาครูให้เป็นครูมืออาชีพมีความรู้ สามารถถ่ายทอดความรู้ สู่ผู้เรียนได้อย่างมีประสิทธิภาพ

5. กิจกรรมหลัก

1. วางแผนการจัดโครงการ
2. แต่งตั้งคณะทำงาน/จัดหาวิทยากร/จัดเตรียมสถานที่และวัสดุในการอบรม
3. ดำเนินโครงการ
4. วัดผลและประเมินผลโครงการ และสรุปผลโครงการ

6. ตัวชี้วัดความสำเร็จ

1. ร้อยละของผู้เข้าร่วมโครงการ
2. ร้อยละของผู้เข้าร่วมโครงการมีความรู้ สามารถถ่ายทอดความรู้ สู่ผู้เรียนได้อย่างมีประสิทธิภาพ

สามารถถ่ายทอดความรู้ สู่ผู้เรียนได้อย่างมีประสิทธิภาพ
สามารถถ่ายทอดความรู้ สู่ผู้เรียนได้อย่างมีประสิทธิภาพ

7. เป้าหมาย

1. ผู้บริหารการศึกษา จำนวน 2 คน
2. ผู้บริหารสถานศึกษา จำนวน 18 คน
3. ข้าราชการครูและบุคลากรทางการศึกษา จำนวน 25คน
4. พนักงานราชการ จำนวน 135 คน
5. เจ้าหน้าที่ผู้เกี่ยวข้อง จำนวน 20 คน

รวม 200 คน

8. งบประมาณ จำนวน 150,000 บาท

☑ งบดำเนินงาน ❒ งบอุดหนุน

ไตรมาส 1	ไตรมาส 2	ไตรมาส 3	ไตรมาส 4
		✓	

9. พื้นที่ดำเนินการ

โรงแรมชาลอง จังหวัดกาฬสินธุ์

10. ผู้รับผิดชอบ

กลุ่มอำนวยการ (งานบุคลากร)
สำนักงาน กศน.จังหวัดกาฬสินธุ์
โทร. 043-812982

กศน-กผ-01

แผนปฏิบัติการประจำปีงบประมาณ พ.ศ. 2565 (กลุ่มอำนวยการ (งานบุคลากร)
การขับเคลื่อนนโยบาย : การบริหารจัดการคุณภาพ (ส่งเสริมพัฒนาบุคลากรทุกตำแหน่งทุกระดับ)
สำนักงานส่งเสริมการศึกษานอกระบบและการศึกษาตามอัธยาศัยจังหวัดกาฬสินธุ์
(จำแนกตามงาน/โครงการ)

ที่	ชื่องาน/โครงการ	วัตถุประสงค์	กิจกรรมหลัก	ตัวชี้วัดความความสำเร็จ	เป้าหมาย		งบประมาณ(บาท)	
					ประเภทกลุ่มเป้าหมาย	จำนวนเป้าหมาย	งบดำเนินงาน	งบรายจ่ายอื่น
5.	โครงการอบรมหลักสูตรจิตอาสาของสำนักงาน กศน.จังหวัดกาฬสินธุ์ (รุ่นที่ 1-2)	1. เพื่อปกป้องและเชิดชูสถาบันพระมหากษัตริย์และสถาบันสำคัญของชาติ 2. เพื่อให้บุคลากร ผู้เข้ารับการอบรมมีความปรองดองสมานฉันท์ มีความเข้าใจร่วมกัน เกิดความสมัครสมานสามัคคีเป็นอันหนึ่งอันเดียวกัน และยึดมั่นในการปกครองระบอบประชาธิปไตยอันมีพระมหากษัตริย์ทรงเป็นประมุข 3. เพื่อให้บุคลากร ผู้เข้ารับการอบรมมีความรู้และทักษะในการปฐมพยาบาลเบื้องต้น สามารถช่วยเหลือตนเองและบุคคลใกล้ตัวได้อย่างปลอดภัยก่อนถึงโรงพยาบาล 4. เพื่อให้บุคลากร ผู้เข้ารับการอบรมมีจิตสาธารณะที่พร้อมอาสาสมัครในการบำเพ็ญประโยชน์ต่อส่วนรวม	1. วางแผนหลักสูตรการอบรม 2. แต่งตั้งคณะทำงาน/จัดหาวิทยากร/จัดเตรียมสถานที่และวัสดุในการอบรม 3. ดำเนินโครงการ 4. วัดผลและประเมินผลโครงการและสรุปผลโครงการ	1. ร้อยละของผู้เข้าร่วมโครงการ 2. ร้อยละของผู้เข้าร่วมอบรมสามารถนำความรู้ไปประยุกต์ใช้ในการดำรงชีวิตและสามารถถ่ายทอดความรู้เรื่องประวัติศาสตร์ชาติไทยและมีจิตอาสาและพร้อมที่จะบำเพ็ญตนให้เป็นประโยชน์ต่อสาธารณชน ด้วยความเต็มใจ	ข้าราชการครูและบุคลากรทางการศึกษา พนักงานราชการ และเจ้าหน้าที่ผู้เกี่ยวข้อง	130 คน	-	39,000

กศน-กผ-02

แผนปฏิบัติการประจำปีงบประมาณ พ.ศ. 2565 (กลุ่มอำนวยการ (งานบุคลากร)
การขับเคลื่อนนโยบาย : : การบริหารจัดการคุณภาพ (ส่งเสริมพัฒนาบุคลากรทุกตำแหน่งทุกระดับ)
สำนักงานส่งเสริมการศึกษานอกระบบและการศึกษาตามอัธยาศัยจังหวัดกาฬสินธุ์
(จำแนกตามงาน/ โครงการ)

1. สำนักงานส่งเสริมการศึกษานอกระบบและการศึกษาตามอัธยาศัยจังหวัดกาฬสินธุ์

2. สอดคล้องกับยุทธศาสตร์และจุดเน้น การขับเคลื่อนนโยบาย : : การบริหารจัดการคุณภาพ (ส่งเสริมพัฒนาบุคลากรทุกตำแหน่งทุกระดับ)

3. ชื่องาน/โครงการ โครงการอบรมหลักสูตรจิตอาสาของสำนักงาน กศน.จังหวัดกาฬสินธุ์ (รุ่นที่ 1-2)

4. วัตถุประสงค์

1. เพื่อปกป้องและเชิดชูสถาบันพระมหากษัตริย์และสถาบันสำคัญของชาติ
2. เพื่อให้บุคลากร ผู้เข้ารับการอบรมมีความปรองดองสมานฉันท์ มีความเข้าใจร่วมกัน เกิดความสมัครสมานสามัคคีเป็นอันหนึ่งอันเดียวกัน และยึดมั่นในการปกครองระบอบประชาธิปไตยอันมีพระมหากษัตริย์ทรงเป็นประมุข
3. เพื่อให้บุคลากร ผู้เข้ารับการอบรมมีความรู้และทักษะในการปฐมพยาบาลเบื้องต้น สามารถช่วยเหลือตนเองและบุคคลใกล้ตัวได้อย่างปลอดภัยก่อนถึงโรงพยาบาล
4. เพื่อให้บุคลากร ผู้เข้ารับการอบรมมีจิตสาธารณะที่พร้อมอาสาสมัครในการบำเพ็ญประโยชน์ต่อส่วนรวม

5. กิจกรรมหลัก

1. วางแผนการจัดโครงการ
2. แต่งตั้งคณะทำงาน/จัดหาวิทยากร/จัดเตรียมสถานที่และวัสดุในการอบรม
3. ดำเนินโครงการ
4. วัดผลและประเมินผลโครงการ และสรุปผลโครงการ

6. ตัวชี้วัดความสำเร็จ

1. ร้อยละของผู้เข้าร่วมโครงการ
2. ร้อยละของผู้เข้าร่วมอบรมสามารถนำความรู้ไปประยุกต์ใช้ในการดำรงชีวิตและสามารถถ่ายทอดความรู้เรื่องประวัติศาสตร์ชาติไทยและมีจิตอาสาและพร้อมที่จะบำเพ็ญตนให้เป็นประโยชน์ต่อสาธารณชน ด้วยความเต็มใจ

7. เป้าหมาย

ข้าราชการครูและบุคลากรทางการศึกษา พนักงานราชการ และ เจ้าหน้าที่ผู้เกี่ยวข้อง

รวม 130 คน

8. งบประมาณ จำนวน 39,000 บาท

❒ งบดำเนินงาน ☑ งบรายจ่ายอื่น

ไตรมาส 1	ไตรมาส 2	ไตรมาส 3	ไตรมาส 4
	✓		

9. พื้นที่ดำเนินการ

ห้องประชุมบูรพา
สำนักงาน กศน. จังหวัดกาฬสินธุ์

10. ผู้รับผิดชอบ

กลุ่มอำนวยการ (งานบุคลากร)
สำนักงาน กศน.จังหวัดกาฬสินธุ์
โทร. 043-812982

แผนปฏิบัติการประจำปีงบประมาณ พ.ศ. 2565
หน่วยงาน/กลุ่มงาน...กลุ่มส่งเสริมการศึกษานอกระบบ (งานการศึกษาต่อเนื่อง)
สำนักงานส่งเสริมการศึกษานอกระบบและการศึกษาตามอัธยาศัยจังหวัดกาฬสินธุ์
(จำแนกตามงาน/โครงการ)

กศน-กผ-01

ที่	ชื่องาน/โครงการ	วัตถุประสงค์	กิจกรรมหลัก	ตัวชี้วัดความความสำเร็จ	เป้าหมาย		งบประมาณ(บาท)	
					ประเภทกลุ่มเป้าหมาย	จำนวนเป้าหมาย	งบดำเนินงาน	งบอุดหนุน
1.	โครงการกิจกรรม “ศ.ค.ส. ศึกษาธิการ ส่งความสุขให้น้องปีที่ 3” สำนักงาน กศน.จังหวัดกาฬสินธุ์ ประจำปีงบประมาณ 2565	เพื่อส่งต่อความรักความสุขจากพี่น้องทั่วประเทศ ในห้วงวันเด็กแห่งชาติปี 2565 สู่เด็กและเยาวชน ประชาชนทั่วไปในพื้นที่ที่ห่างไกล ทุรกันดาร และชายแดน	ดำเนินการขอรับบริจาคสิ่งของ อาทิ ของเล่น อุปกรณ์การเรียน อุปกรณ์กีฬา เครื่องนุ่งห่ม ชุดกีฬา ขนม/อาหารแห้ง เพื่อนำความสุขไปส่งต่อให้กับเด็ก เยาวชน และประชาชนทั่วไปในพื้นที่ที่ห่างไกล ทุรกันดาร และชายแดน ส่งมอบในวันที่ 31 มกราคม 2565 ณ โรงเรียนบ้านท่างาม สาขาดานเม็ก ตำบลสำราญ อำเภอสามชัย จังหวัดกาฬสินธุ์	1.ร้อยละ ของเด็ก เยาวชน และประชาชนทั่วไปในพื้นที่ห่างไกลและชายแดน ได้รับสิ่งของบริจาค 2.ระดับความพึงพอใจของกลุ่มเป้าหมายที่ร่วมกิจกรรม/โครงการ	1. ผู้บริหาร 2 คน 2.ผู้บริหารสถานศึกษา 16 คน 3.เจ้าหน้าที่สำนักงาน กศน.จังหวัดกาฬสินธุ์ 12 คน	30 คน	ไม่ใช้งบประมาณ	

แผนปฏิบัติการประจำปีงบประมาณ พ.ศ. 2565
หน่วยงาน/กลุ่มงาน...กลุ่มส่งเสริมการศึกษานอกระบบ (งานการศึกษาต่อเนื่อง)
สำนักงานส่งเสริมการศึกษานอกระบบและการศึกษาตามอัธยาศัยจังหวัดกาฬสินธุ์
(จำแนกตามงาน/โครงการ)

กศน-กผ-02

1. สำนักงานส่งเสริมการศึกษานอกระบบและการศึกษาตามอัธยาศัยจังหวัดกาฬสินธุ์

2. สอดคล้องกับยุทธศาสตร์ ข้อ 4.10 ส่งเสริมการมีส่วนร่วมของภาคีเครือข่ายทุกภาคส่วน เพื่อสร้างความพร้อมในการจัดการศึกษานอกระบบและการศึกษาตามอัธยาศัย และการส่งเสริมการเรียนรู้ตลอดชีวิตสำหรับประชาชน

3. ชื่องาน/โครงการ โครงการกิจกรรม “ศ.ค.ส.ศึกษาธิการ ส่งความสุขให้น้องปีที่ 3 สำนักงาน กศน.จังหวัดกาฬสินธุ์ ประจำปีงบประมาณ 2565

4. วัตถุประสงค์ เพื่อส่งต่อความรักความสุขจากพี่น้องทั่วประเทศ ในห้วงวันเด็กแห่งชาติปี 2565 สู่เด็กและเยาวชน ประชาชนทั่วไปในพื้นที่ที่ห่างไกล ทุรกันดาร และชายแดน

5.กิจกรรมหลัก ดำเนินการขอรับบริจาคสิ่งของ อาทิ ของเล่น อุปกรณ์การเรียน อุปกรณ์กีฬา เครื่องนุ่งห่ม ชุดกีฬา ขนม/อาหารแห้ง เพื่อนำความสุขไปส่งต่อให้กับเด็ก เยาวชน และประชาชนทั่วไป ในพื้นที่ที่ห่างไกล ทุรกันดาร และชายแดน ส่งมอบในวันที่ 31 มกราคม 2565 ณ โรงเรียนบ้านท่างาม สาขาดานเม็ก ต.สำราญ อ.สามชัย จ.กาฬสินธุ์

6. ตัวชี้วัดความสำเร็จ 1.ร้อยละ ของเด็ก เยาวชน และประชาชนทั่วไปในพื้นที่ห่างไกลและชายแดน ได้รับสิ่งของบริจาค

2.ระดับความพึงพอใจของกลุ่มเป้าหมายที่ร่วมกิจกรรม/โครงการ

7. เป้าหมาย

1. ผู้บริหาร 2 คน
2.ผู้บริหารสถานศึกษา 16 คน
3.เจ้าหน้าที่ สำนักงาน กศน.จังหวัดกาฬสินธุ์ 12 คน
จำนวน 30 คน

8. งบประมาณ จำนวน.....-..... บาท

❒ งบดำเนินงาน ❒ งบอุดหนุน

ไตรมาส 1	ไตรมาส 2	ไตรมาส 3	ไตรมาส 4
/			

9. พื้นที่ดำเนินการ โรงเรียนบ้านท่างาม สาขาดานเม็ก ตำบลสำราญ อำเภอสามชัย จังหวัดกาฬสินธุ์

10. ผู้รับผิดชอบ
กลุ่มส่งเสริมการศึกษานอกระบบ
(งานการศึกษาต่อเนื่อง)
นางสาวธัญวรัตน์ กัลยาณมิตร

แผนปฏิบัติการประจำปีงบประมาณ พ.ศ. 2565
หน่วยงาน/กลุ่มงาน...กลุ่มส่งเสริมการศึกษานอกระบบ (งานการศึกษาต่อเนื่อง)
สำนักงานส่งเสริมการศึกษานอกระบบและการศึกษาตามอัธยาศัยจังหวัดกาฬสินธุ์
(จำแนกตามงาน/โครงการ)

กศน-กผ-01

ที่	ชื่องาน/โครงการ	วัตถุประสงค์	กิจกรรมหลัก	ตัวชี้วัดความความสำเร็จ	เป้าหมาย		งบประมาณ(บาท)	
					ประเภทกลุ่มเป้าหมาย	จำนวนเป้าหมาย	งบดำเนินงาน	งบอุดหนุน
2.	โครงการอบรมส่งเสริมการจัดการศึกษาของผู้สูงอายุ Active Ageing for life skill (4 มิติ) สำนักงาน กศน.จังหวัดกาฬสินธุ์ ประจำปีงบประมาณ 2565	1.ผู้อบรมของผู้สูงอายุสามารถเรียนรู้พัฒนาและทำประโยชน์กับตนเองและคนรอบข้างเพื่อให้เกิดการยอมรับ 2.การสร้างพื้นที่ทางสังคมเพื่อเปิดโอกาสให้ผู้สูงอายุได้แสดงความสามารถ 3.ส่งเสริมการเรียนรู้ตลอดชีวิตโดยการมีส่วนร่วมของผู้สูงอายุ 4.ส่งเสริมให้ผู้สูงอายุมีคุณภาพชีวิตที่ดีมีคุณค่า	1.จัดอบรมครู กศน.ตำบล ทุกตำบล จำนวน 135 คน 2.ผู้เข้าอบรมสามารถขยายผลลงสู่ตำบลในเขตพื้นที่ให้บริการอย่างทั่วถึงให้กับกลุ่มผู้สูงอายุ มีการรายงานและสรุปผลการดำเนินงานในการจัดกิจกรรมในพื้นที่ตำบล 3. จัดอบรมในวันที่ 17-18 มกราคม 2565 สำนักงาน กศน.จังหวัดกาฬสินธุ์	ร้อยละของกลุ่มเป้าหมายที่ผ่านการอบรม มีความรู้ ความเข้าใจ สามารถจัดกิจกรรมและจัดการศึกษาต่อเนื่องได้อย่างถูกต้องและมีประสิทธิภาพของหลักการในการจัดกิจกรรมของผู้สูงอายุ	1.ผู้บริหาร 2 คน 2.ข้าราชการ 3 คน 3.ครู กศน.ตำบล ตำบลละ 1 คน จำนวน 135 ตำบล 4.เจ้าหน้าสำนักงาน กศน.จังหวัด 10 คน	150 คน	50,000	

แผนปฏิบัติการประจำปีงบประมาณ พ.ศ. 2565
หน่วยงาน/กลุ่มงาน...กลุ่มส่งเสริมการศึกษานอกระบบ (งานการศึกษาต่อเนื่อง)
สำนักงานส่งเสริมการศึกษานอกระบบและการศึกษาตามอัธยาศัยจังหวัดกาฬสินธุ์
(จำแนกตามงาน/โครงการ)

กศน-กผ-02

1. สำนักงานส่งเสริมการศึกษานอกระบบและการศึกษาตามอัธยาศัยจังหวัดกาฬสินธุ์

2. สอดคล้องกับยุทธศาสตร์ ข้อ 2.5 ส่งเสริมการจัดการศึกษาของผู้สูงอายุ เพื่อให้เป็น Active Ageing Workforce และมี Life skill ในการดำรงชีวิตที่เหมาะสม

3. ชื่องาน/โครงการ โครงการอบรมส่งเสริมการจัดการศึกษาของผู้สูงอายุ Active Ageing for life skill (4 มิติ) สำนักงาน กศน.จังหวัดกาฬสินธุ์ ประจำปีงบประมาณ 2565

4. วัตถุประสงค์ 1.ผู้อบรมของผู้สูงอายุสามารถเรียนรู้ พัฒนาและทำประโยชน์กับตนเองและคนรอบข้างเพื่อให้เกิดการยอมรับ 2.การสร้างพื้นที่ทางสังคมเพื่อเปิดโอกาสให้ผู้สูงอายุได้แสดงความสามารถ 3.ส่งเสริมการเรียนรู้ตลอดชีวิตโดยการมีส่วนร่วมของผู้สูงอายุ 4.ส่งเสริมให้ผู้สูงอายุมีคุณภาพชีวิตที่ดีมีคุณค่า

5.กิจกรรมหลัก 1.จัดอบรมครู กศน.ตำบล ทุกตำบล จำนวน 135 คน 2.ผู้เข้าอบรมสามารถขยายผลลงสู่ตำบลในเขตพื้นที่ให้บริการอย่างทั่วถึงให้กับกลุ่มผู้สูงอายุ มีการรายงานและสรุปผลการดำเนินงานในการจัดกิจกรรมในพื้นที่ตำบล 3. จัดอบรมในวันที่ 17-18 มกราคม 2565 สำนักงาน กศน.จังหวัดกาฬสินธุ์

6. ตัวชี้วัดความสำเร็จ ร้อยละของกลุ่มเป้าหมายที่ผ่านการอบรม มีความรู้ ความเข้าใจ สามารถจัดกิจกรรมและจัดการศึกษาต่อเนื่องได้อย่างถูกต้องและมีประสิทธิภาพของหลักการในการจัดกิจกรรมของผู้สูงอายุ

7. เป้าหมาย

1.ครู กศน.ตำบล 135 คน

2.เจ้าหน้าหน้าที่สำนักงาน กศน.จังหวัดกาฬสินธุ์ 1 คน

รวม 136 คน

8. งบประมาณ จำนวน.....50,000..... บาท

❒ งบดำเนินงาน ❒ งบอุดหนุน

ไตรมาส 1	ไตรมาส 2	ไตรมาส 3	ไตรมาส 4
/			

9. พื้นที่ดำเนินการ ห้องประชุมบูรพา สำนักงาน กศน. จังหวัดกาฬสินธุ์

10. ผู้รับผิดชอบ
กลุ่มส่งเสริมการศึกษานอกระบบ
(งานการศึกษาต่อเนื่อง)
นางสาวธัญวรัตน์ กัลยาณมิตร

กศน-กผ-01

แผนปฏิบัติการประจำปีงบประมาณ พ.ศ. 2565
หน่วยงาน/กลุ่มงาน...กลุ่มส่งเสริมการศึกษานอกระบบ (งานการศึกษาต่อเนื่อง)
สำนักงานส่งเสริมการศึกษานอกระบบและการศึกษาตามอัธยาศัยจังหวัดกาฬสินธุ์
(จำแนกตามงาน/โครงการ)

ที่	ชื่องาน/โครงการ	วัตถุประสงค์	กิจกรรมหลัก	ตัวชี้วัดความสำเร็จ	เป้าหมาย		งบประมาณ (บาท)	
					ประเภทกลุ่มเป้าหมาย	จำนวนเป้าหมาย	งบดำเนินงาน	งบอุดหนุน
3	โครงการพัฒนา-คุณภาพชีวิต “ออกกำลังกาย 60 นาทีเพื่อสุขภาพดีในอนาคต”สำนักงาน กศน.จังหวัดกาฬสินธุ์	1. เพื่อส่งเสริมการออกกำลังกายให้กับบุคลากร กศน.จังหวัดกาฬสินธุ์ 2.เพื่อส่งเสริมให้บุคลากร กศน.จังหวัดกาฬสินธุ์ ทุกกลุ่มวัยมีความรอบรู้ด้านสุขภาพด้านกิจกรรมทางกาย 3.เพื่อเป็นแบบอย่างการส่งเสริมสุขภาพให้กับสถานศึกษาในสังกัดต่อไป	1.จัดทำสื่อประชาสัมพันธ์และการเผยแพร่กิจกรรม “ออกกำลังกาย 60 นาทีเพื่อสุขภาพดีในอนาคต สำนักงาน กศน.จังหวัดกาฬสินธุ์” 2. กิจกรรมตรวจสุขภาพเพื่อทดสอบสมรรถภาพทางกายของผู้เข้าร่วมอบรมฯของบุคลากรสำนักงาน กศน.จังหวัดกาฬสินธุ์/จัดอบรมให้ความรู้บรรยายหัวข้อเกี่ยวกับการออกกำลังกายผ่านระบบออนไลน์ 3. กิจกรรมออกกำลังกาย 60 นาที เพื่อสุขภาพดีในอนาคต “ทุกวันพุธ ของสัปดาห์ ตั้งแต่เดือน พ.ย. 64 - ก.ย. 65	1. ร้อยละของบุคลากร ของสำนักงาน กศน.จังหวัดกาฬสินธุ์มีความรอบรู้ด้านสุขภาพกิจกรรมทางการออกกำลังกายดียิ่งขึ้น 2.ร้อยละของสถานศึกษาในสังกัดสำนักงาน กศน.จังหวัดกาฬสินธุ์มีการจัดกิจกรรมออกกำลังกายเพื่อสุขภาพในปีงบประมาณ 2565	1.บุคลากรในสำนักงาน กศน.จังหวัดกาฬสินธุ์ 2.บุคลากรของ กศน.อำเภอเมืองกาฬสินธุ์	35 คน 30 คน	50,000	-

กศน-กผ-02

แผนปฏิบัติการประจำปีงบประมาณ พ.ศ. 2565
หน่วยงาน/กลุ่มงาน ส่งเสริมการศึกษานอกระบบ (งานการศึกษาต่อเนื่อง)
สำนักงานส่งเสริมการศึกษานอกระบบและการศึกษาตามอัธยาศัยจังหวัดกาฬสินธุ์
(จำแนกตามงาน/ โครงการ)

1.สำนักงานส่งเสริมการศึกษานอกระบบและการศึกษาตามอัธยาศัยจังหวัดกาฬสินธุ์

2. สอดคล้องกับยุทธศาสตร์ชาติ ด้านการพัฒนา และเสริมสร้างศักยภาพทรัพยากรมนุษย์

ประเด็น : การเสริมสร้างให้คนไทยมีสุขภาวะที่ดี ครอบคลุมทั้งด้านกาย ใจ สติปัญญา และสังคม

นโยบายและจุดเน้นสำนักงาน กศน. : พัฒนาศักยภาพและประสิทธิภาพในการทำงานของบุคลากร กศน. ข้อ 5.2 จัดกิจกรรมเสริมสร้างความสัมพันธ์ของบุคลากร กศน.และกิจกรรมเพิ่มประสิทธิภาพในการทำงานร่วมกันในรูปแบบการออกกำลังกายเพื่อสุขภาพของบุคลากรในหน่วยงาน

3.ชื่องาน/ โครงการพัฒนาคุณภาพชีวิต “ออกกำลังกาย 60 นาทีเพื่อสุขภาพดีในอนาคต”สำนักงาน กศน.จังหวัดกาฬสินธุ์

4. วัตถุประสงค์

1. เพื่อส่งเสริมการออกกำลังกายให้กับบุคลากร กศน. จังหวัดกาฬสินธุ์
2.เพื่อส่งเสริมให้บุคลากร กศน.จังหวัดกาฬสินธุ์ ทุกกลุ่มวัยมีความรอบรู้ด้านสุขภาพด้านกิจกรรมทางกาย
3.เพื่อเป็นแบบอย่างการส่งเสริมสุขภาพให้กับสถานศึกษาในสังกัดต่อไป

5.กิจกรรมหลัก

1.จัดทำสื่อประชาสัมพันธ์และการเผยแพร่กิจกรรม “ออกกำลังกาย 60 นาทีเพื่อสุขภาพดีในอนาคต สำนักงาน กศน.จังหวัดกาฬสินธุ์”
2. กิจกรรมตรวจสุขภาพเพื่อทดสอบสมรรถภาพทางกายของผู้เข้าร่วมอบรมฯของบุคลากรสำนักงาน กศน.จังหวัดกาฬสินธุ์/จัดอบรมให้ความรู้บรรยายหัวข้อเกี่ยวกับการออกกำลังกาย ผ่านระบบออนไลน์
3. กิจกรรมออกกำลังกาย 60 นาที เพื่อสุขภาพดีในอนาคต “ ทุกวันพุธ ของสัปดาห์ ตั้งแต่ เดือน พ.ย. 64 - ก.ย. 65

6. ตัวชี้วัดความสำเร็จ

1. ร้อยละของบุคลากร ของสำนักงาน กศน.จังหวัดกาฬสินธุ์มีความรอบรู้ด้านสุขภาพกิจกรรมทางการออกกำลังกายดียิ่งขึ้น
2.ร้อยละของสถานศึกษาในสังกัดสำนักงาน กศน.จังหวัดกาฬสินธุ์มีการจัดกิจกรรมออกกำลังกายเพื่อสุขภาพในปีงบประมาณ 2565

7. เป้าหมาย

1.บุคลากรในสำนักงาน กศน.จังหวัดกาฬสินธุ์
2.บุคลากรของ กศน.อำเภอเมืองกาฬสินธุ์

8. งบประมาณ จำนวน - บาท

(ไม่ใช้งบประมาณของทางราชการ)

❒ **งบดำเนินงาน** ❒ **งบอุดหนุน**

ไตรมาส 1	ไตรมาส 2	ไตรมาส 3	ไตรมาส 4
พ.ย - ธ.ค 64	ม.ค.-มี.ค 65	เม.ย.-มิ.ย. 65	ก.ค. 65

9. พื้นที่ดำเนินการ

- ห้องประชุมบูรพา สำนักงาน กศน.จังหวัดกาฬสินธุ์

10. ผู้รับผิดชอบ

- กลุ่มส่งเสริมการศึกษานอกระบบ (งานการศึกษาต่อเนื่อง)
1.นางอรุณ พลทองเติม
2. นางสาวธัญวรัตน์ กัลยาณมิตร

กศน-กผ-01

แผนปฏิบัติการประจำปีงบประมาณ พ.ศ. 2565
หน่วยงาน/กลุ่มงาน...กลุ่มส่งเสริมการศึกษานอกระบบ (งานการศึกษาต่อเนื่อง)
สำนักงานส่งเสริมการศึกษานอกระบบและการศึกษาตามอัธยาศัยจังหวัดกาฬสินธุ์
(จำแนกตามงาน/โครงการ)

ที่	ชื่องาน/โครงการ	วัตถุประสงค์	กิจกรรมหลัก	ตัวชี้วัดความสำเร็จ	เป้าหมาย		งบประมาณ (บาท)	
					ประเภทกลุ่มเป้าหมาย	จำนวนเป้าหมาย	งบดำเนินงาน	งบอุดหนุน
4	โครงการยกระดับผลิตภัณฑ์/สินค้าบริการภายใต้โครงการศูนย์ฝึกอาชีพชุมชน สู่ Brand ผลิตภัณฑ์/สินค้า กศน. พรีเมี่ยม	1. เพื่อส่งเสริมให้ผลิตภัณฑ์/สินค้า กศน.มีคุณภาพที่ดี มีมาตรฐาน สามารถขายได้ 2. เพื่อต่อยอดกลุ่มอาชีพ กศน. สร้างมูลค่าเพิ่มพัฒนาสู่วิสาหกิจชุมชน 3. เพื่อเพิ่มช่องทางประชาสัมพันธ์และช่องทางการจำหน่ายผลิตภัณฑ์/สินค้า Brand กศน.พรีเมี่ยม	1.สำรวจหลักสูตรการพัฒนาอาชีพ ตามโครงการศูนย์ฝึกอาชีพชุมชน ของ กศน.อำเภอทุกแห่ง 2.จัดทำคำสั่งแต่งตั้งคณะกรรมการ ดำเนินการคัดเลือกผลิตภัณฑ์สินค้า/บริการ กศน.ดีเด่น ประจำปีงบประมาณ พ.ศ. 2565 3.ดำเนินการคัดเลือกผลิตภัณฑ์สินค้า/บริการ กศน.ดีเด่น และ กศน.พรีเมี่ยม ประจำปีงบประมาณ พ.ศ. 2565 จำนวน 10 ผลิตภัณฑ์	1. ร้อยละของ กศน.อำเภอสามารถจัดกิจกรรมหลักสูตรอาชีพให้แก่ประชาชนกลุ่มเป้าหมาย 2. กศน.อำเภอทุกแห่งมีผลิตภัณฑ์สินค้า/บริการ กศน.ดีเด่น ที่ประสบความสำเร็จที่ผ่านการฝึกอาชีพจากโครงการศูนย์ฝึกอาชีพชุมชน ประจำปีงบประมาณ พ.ศ.2565	1.กศน.อำเภอ 2. กศน.ตำบล	18 แห่ง 135 แห่ง	27,000	-

กศน-กผ-02

แผนปฏิบัติการประจำปีงบประมาณ พ.ศ. 2564
หน่วยงาน/กลุ่มงาน ส่งเสริมการศึกษานอกระบบ (งานการศึกษาต่อเนื่อง)
สำนักงานส่งเสริมการศึกษานอกระบบและการศึกษาตามอัธยาศัยจังหวัดกาฬสินธุ์
(จำแนกตามงาน/ โครงการ)

1.สำนักงานส่งเสริมการศึกษานอกระบบและการศึกษาตามอัธยาศัยจังหวัดกาฬสินธุ์

2. สอดคล้องกับยุทธศาสตร์ชาติ ข้อ 2. การสร้างความสามารถในการแข่งขัน

ประเด็น : ผลิตและพัฒนากำลังคน รวมทั้งงานวิจัยที่สอดคล้องกับความต้องการของการพัฒนาประเทศ

นโยบายและจุดเน้นสำนักงาน กศน. : ข้อ 2 ด้านการสร้างสมรรถนะและทักษะคุณภาพ (2.2) พัฒนาหลักสูตรอาชีพระยะสั้น ที่เน้น New skill และ Re skill ที่สอดคล้องกับบริบทพื้นที่ ความต้องการและความหลากหลายของกลุ่มเป้าหมาย เช่น ผู้พิการ ผู้สูงอายุ ความต้องกาของตลาดแรงงาน และกลุ่มอาชีพใหม่ที่รองรับ Disruptive Technology 2.4 ยกระดับผลิตภัณฑ์/สินค้า บริการภายใต้โครงการศูนย์ฝึกอาชีพชุมชน

3.ชื่องาน/ โครงการยกระดับผลิตภัณฑ์/สินค้า บริการภายใต้โครงการศูนย์ฝึกอาชีพชุมชน สู่ Brand ผลิตภัณฑ์/สินค้า

4. วัตถุประสงค์

1. เพื่อสร้างความเข้าใจ และรณรงค์ให้บุคลากรในหน่วยงาน/สถานศึกษา /กศน.ตำบล แหล่งเรียนรู้ทุกแห่ง ได้ตระหนักถึงความสำคัญของการสร้างสังคมสีเขียวที่เป็นมิตรกับสิ่งแวดล้อม
2. เพื่อส่งเสริม สนับสนุนให้หน่วยงาน/สถานศึกษาในสังกัดสำนักงาน กศน.จังหวัดกาฬสินธุ์ / กศน.ตำบล และแหล่งเรียนรู้ทุกแห่ง ซ่อมแซม ฟื้นฟูอาคาร สถานที่ สิ่งแวดล้อมให้สะอาด ปลอดภัย พร้อมให้บริการด้วยมิตรไมตรี

5.กิจกรรมหลัก

1.สำรวจหลักสูตรการพัฒนาอาชีพ ตามโครงการศูนย์ฝึกอาชีพชุมชน ของ กศน.อำเภอทุกแห่ง
2.จัดทำคำสั่งแต่งตั้งคณะกรรมการ ดำเนินการคัดเลือกผลิตภัณฑ์สินค้า/บริการ กศน.ดีเด่น ประจำปีงบประมาณ พ.ศ. 2565
3.ดำเนินการคัดเลือกผลิตภัณฑ์สินค้า/บริการ กศน.ดีเด่น และ กศน.พรีเมี่ยม ประจำปีงบประมาณ พ.ศ. 2565 จำนวน 10 ผลิตภัณฑ์

6. ตัวชี้วัดความสำเร็จ

- กศน.อำเภอ /กศน.ตำบล ในสังกัดสำนักงาน กศน.จังหวัดกาฬสินธุ์ /มีการพัฒนาผลิตภัณฑ์/สินค้า บริการ กศน.

7. เป้าหมาย

- สถานศึกษาในสังกัด 18 แห่ง
- กศน.ตำบล 135 ตำบล

8. งบประมาณ จำนวน 27,000 บาท

☑ งบดำเนินงาน ❒ งบอุดหนุน

ไตรมาส 1	ไตรมาส 2	ไตรมาส 3	ไตรมาส 4
- (ธันวาคม)	-	-	-

9. พื้นที่ดำเนินการ

- สถานศึกษาในสังกัด/กศน.ตำบล /แหล่งเรียนรู้กลุ่มอาชีพในชุมชน

10. ผู้รับผิดชอบ

- กลุ่มส่งเสริมการศึกษานอกระบบ (งานการศึกษาต่อเนื่อง)

1.นางอรุณ พลทองเติม

2. นางสาวธัญวรัตน์ กัลยาณมิตร

กศน-กผ-01

แผนปฏิบัติการประจำปีงบประมาณ พ.ศ. 2565
หน่วยงาน/กลุ่มงาน...กลุ่มส่งเสริมการศึกษานอกระบบ (งานการศึกษาต่อเนื่อง)
สำนักงานส่งเสริมการศึกษานอกระบบและการศึกษาตามอัธยาศัยจังหวัดกาฬสินธุ์
(จำแนกตามงาน/โครงการ)

ที่	ชื่องาน/โครงการ	วัตถุประสงค์	กิจกรรมหลัก	ตัวชี้วัดความสำเร็จ	เป้าหมาย		งบประมาณ (บาท)	
					ประเภทกลุ่มเป้าหมาย	จำนวนเป้าหมาย	งบดำเนินงาน	งบอุดหนุน
5	โครงการ “มหกรรมอาชีพเพื่อการมีงานทำ 1 กศน.ตำบล 1 หลักสูตรอาชีพ “ สำนักงาน กศน.จังหวัดกาฬสินธุ์ ประจำปีงบประมาณ พ.ศ.2565	1. เพื่อพัฒนาหลักสูตรอาชีพและยกระดับกิจกรรมการพัฒนาอาชีพเพื่อการมีงานทำ “1 กศน.ตำบล 1 หลักสูตรอาชีพ” ของสถานศึกษาในสังกัดสำนักงาน กศน.จังหวัดกาฬสินธุ์ทุกแห่ง 2. เพื่อส่งเสริมความรู้ สร้างอาชีพ เพิ่มรายได้ และมีคุณภาพชีวิตที่ดีให้กับกลุ่มเป้าหมาย/กลุ่มอาชีพ กศน.	1. ส่งเสริม สนับสนุน สถานศึกษาในสังกัดเกี่ยวกับการจัดกิจกรรม 1 กศน.ตำบล 1 หลักสูตรอาชีพ 2.จัดนิทรรศการอาชีพเพื่อการมีงานทำ 1 กศน.ตำบล 1 หลักสูตรอาชีพ 3. รวบรวมต้นแบบ 1 กศน.ตำบล 1 หลักสูตรอาชีพ ที่ประสบผลสำเร็จจัดทำเอกสารเพื่อเผยแพร่ประชาสัมพันธ์ 4. ติดตาม นิเทศ รายงานผลการดำเนินงาน	- ร้อยละของสถานศึกษาในสังกัดมีต้นแบบกลุ่มพัฒนาอาชีพ 1 ตำบล 1 หลักสูตรอาชีพที่ประสบผลสำเร็จสามารถสร้างอาชีพสร้างรายได้	1. กลุ่มพัฒนาอาชีพ “1 กศน.ตำบล 1 หลักสูตรอาชีพ”	135 กลุ่ม / 18 อำเภอ	108,000	-

กศน-กผ-02

แผนปฏิบัติการประจำปีงบประมาณ พ.ศ. 2565
หน่วยงาน/กลุ่มงาน...กลุ่มส่งเสริมการศึกษานอกระบบ (งานการศึกษาต่อเนื่อง)
สำนักงานส่งเสริมการศึกษานอกระบบและการศึกษาตามอัธยาศัยจังหวัดกาฬสินธุ์
(จำแนกตามงาน/โครงการ)

1.สำนักงานส่งเสริมการศึกษานอกระบบและการศึกษาตามอัธยาศัยจังหวัดกาฬสินธุ์

2. สอดคล้องกับยุทธศาสตร์ชาติ 3 การพัฒนาและเสริมสร้างศักยภาพคนให้มีคุณภาพ
นโยบายและจุดเน้นสำนักงาน กศน. ข้อที่ 2 ด้านการสร้างสมรรถนะและทักษะคุณภาพ ข้อ 2.2 พัฒนาหลักสูตรอาชีพระยะสั้น ที่เน้น New skill และ Re skill ที่สอดคล้องกับบริบทพื้นที่ 2.4 ยกระดับผลิตภัณฑ์/สินค้า บริการจากโครงการศูนย์ฝึกอาชีพชุมชน

3.ชื่องาน/โครงการ “มหกรรมอาชีพเพื่อการมีงานทำ 1 กศน.ตำบล 1 หลักสูตรอาชีพ “ สำนักงาน กศน.จังหวัดกาฬสินธุ์ ประจำปีงบประมาณ พ.ศ.2565

4. วัตถุประสงค์
1. เพื่อพัฒนาหลักสูตรอาชีพและยกระดับกิจกรรมการพัฒนาอาชีพเพื่อการมีงานทำ “1 กศน.ตำบล 1 หลักสูตรอาชีพ” ของสถานศึกษาในสังกัดสำนักงาน กศน.จังหวัดกาฬสินธุ์ทุกแห่ง
2. เพื่อส่งเสริมความรู้ สร้างอาชีพ เพิ่มรายได้ และมีคุณภาพชีวิตที่ดีให้กับกลุ่มเป้าหมาย/กลุ่มอาชีพ กศน.

5.กิจกรรมหลัก
1. ส่งเสริม สนับสนุน สถานศึกษาในสังกัดเกี่ยวกับการจัดกิจกรรม 1 กศน.ตำบล 1 หลักสูตรอาชีพ
2.จัดนิทรรศการอาชีพเพื่อการมีงานทำ 1 กศน.ตำบล 1 หลักสูตรอาชีพ
3. รวบรวมต้นแบบ 1 กศน.ตำบล 1 หลักสูตรอาชีพ ที่ประสบผลสำเร็จ จัดทำเอกสารเพื่อเผยแพร่ประชาสัมพันธ์
4. ติดตาม นิเทศ รายงานผลการดำเนินงาน

6. ตัวชี้วัดความสำเร็จ
- ร้อยละของสถานศึกษาในสังกัดมีต้นแบบกลุ่มพัฒนาอาชีพ 1 ตำบล 1 หลักสูตรอาชีพ ที่ประสบผลสำเร็จ สามารถสร้างอาชีพ สร้างรายได้

7. เป้าหมาย
- 1 อำเภอ 1 อาชีพ 1 ต้นแบบ ของสถานศึกษาในสังกัดสำนักงาน กศน.จังหวัดกาฬสินธุ์ 18 อำเภอ

8. งบประมาณ จำนวน 108,000 บาท

☑ งบดำเนินงาน ❒ งบอุดหนุน

ไตรมาส 1	ไตรมาส 2	ไตรมาส 3	ไตรมาส 4
-	ม.ค. 65	-	-

9. พื้นที่ดำเนินการ
- กศน.อำเภอ 18 แห่ง
- กศน.ตำบล 135 ตำบล

10. ผู้รับผิดชอบ
- นางอรุณ พลทองเติม
(งานการศึกษาต่อเนื่อง)

กศน-กผ-01

แผนปฏิบัติการประจำปีงบประมาณ พ.ศ. 2565
หน่วยงาน/กลุ่มงาน...กลุ่มส่งเสริมการศึกษานอกระบบ (งานการศึกษาต่อเนื่อง)
สำนักงานส่งเสริมการศึกษานอกระบบและการศึกษาตามอัธยาศัยจังหวัดกาฬสินธุ์
(จำแนกตามงาน/โครงการ)

ที่	ชื่องาน/โครงการ	วัตถุประสงค์	กิจกรรมหลัก	ตัวชี้วัดความสำเร็จ	เป้าหมาย		งบประมาณ (บาท)	
					ประเภทกลุ่มเป้าหมาย	จำนวนเป้าหมาย	งบดำเนินงาน	งบอุดหนุน
6	โครงการประชุมเชิงปฏิบัติการเพื่อพัฒนาศักยภาพของครู กศน. ด้านการจัดการศึกษาต่อเนื่อง ประจำปีงบประมาณ 2565	1.เพื่อพัฒนาบุคลากรครู กศน. ให้มีความรู้และทักษะในการปฏิบัติงานการจัดการศึกษาต่อเนื่องได้อย่างมีประสิทธิภาพมากยิ่งขึ้น 2.เพื่อเสริมสร้างให้บุคลากรครู กศน.สามารถนำความรู้ที่ได้จากการอบรมพัฒนาศักยภาพไปประยุกต์ใช้ในการปฏิบัติงานของตนเองได้อย่างถูกต้องมีประสิทธิภาพ สร้างความพึงพอใจให้กับผู้รับบริการ	1.แต่งตั้งคณะทำงานฯ / ประชุมปรึกษาหารือหลักสูตรแนวทางการดำเนินงานตามโครงการฯ 2. ดำเนินงานตามโครงการประชุมเชิงปฏิบัติการเพื่อพัฒนาศักยภาพของครู กศน. ด้านการจัดการศึกษาต่อเนื่อง ประจำปีงบประมาณ 2565 3.จัดทำคู่มือเอกสารแนวทางการดำเนินงานการจัดการศึกษาต่อเนื่องของสำนักงาน กศน.จังหวัดกาฬสินธุ์ ประจำปีงบประมาณ 2565	1. ร้อยละของผู้เข้าร่วมโครงการฯ มีความรู้ ความเข้าใจสามารถนำความรู้ที่ได้รับจากการพัฒนาศักยภาพไปประยุกต์ใช้ในการปฏิบัติงานได้อย่างถูกต้องและมีประสิทธิภาพมากยิ่งขึ้น 2. ระดับความพึงพอใจของกลุ่มเป้าหมายที่เข้าร่วมโครงการฯ	1.ผู้บริหารสถานศึกษา 2. เจ้าหน้าที่งานการศึกษาต่อเนื่อง กศน. อำเภอละ 1 คน. 3.เจ้าหน้าที่ที่เกี่ยวข้องเกี่ยวกับการดำเนินงานตามโครงการฯ	18 คน 18 คน 14 คน รวม 50 คน	15,000	-

กศน-กผ-02

แผนปฏิบัติการประจำปีงบประมาณ พ.ศ. 2565
หน่วยงาน/กลุ่มงาน...กลุ่มส่งเสริมการศึกษานอกระบบ (งานการศึกษาต่อเนื่อง)
สำนักงานส่งเสริมการศึกษานอกระบบและการศึกษาตามอัธยาศัยจังหวัดกาฬสินธุ์
(จำแนกตามงาน/โครงการ)

1. สำนักงานส่งเสริมการศึกษานอกระบบและการศึกษาตามอัธยาศัยจังหวัดกาฬสินธุ์

2. สอดคล้องกับยุทธศาสตร์ชาติ 3. การพัฒนาและเสริมสร้างศักยภาพคน

นโยบายและจุดเน้นสำนักงาน กศน. : ข้อที่ 2 ด้านการสร้างสมรรถนะและทักษะคุณภาพ ข้อ 2.2 พัฒนาหลักสูตรอาชีพระยะสั้น ที่เน้น New skill และ Re skill ที่สอดคล้องกับบริบทพื้นที่ 2.4 ยกระดับผลิตภัณฑ์/สินค้า บริการจากโครงการศูนย์ฝึกอาชีพชุมชน

3.ชื่องาน/ โครงการประชุมเชิงปฏิบัติการเพื่อพัฒนาศักยภาพของครู กศน.ตำบลด้านการจัดการศึกษาต่อเนื่อง ประจำปีงบประมาณ 2562

4. วัตถุประสงค์

1.เพื่อพัฒนาบุคลากรครู กศน.ตำบลให้มีความรู้และทักษะในการปฏิบัติงานการจัดการศึกษาต่อเนื่อง ได้อย่างมีประสิทธิภาพมากยิ่งขึ้น

2.เพื่อเสริมสร้างให้บุคลากรครู กศน.ตำบลสามารถนำความรู้ที่ได้จากการอบรมพัฒนาศักยภาพไปประยุกต์ใช้ในการปฏิบัติงานของตนเองได้อย่างถูกต้องมีประสิทธิภาพ สร้างความพึงพอใจให้กับผู้รับบริการ

5.กิจกรรมหลัก

1.แต่งตั้งคณะทำงานฯ

2. ประชุมวางแผนการจัดทำหลักสูตรการฝึกอบรมเพื่อพัฒนาศักยภาพของครู กศน.ตำบลด้านการจัดการศึกษาต่อเนื่อง ประจำปีงบประมาณ 2562

3.จัดทำคู่มือเอกสารแนวทางการดำเนินงานการจัดการศึกษาต่อเนื่องของสำนักงาน กศน.จังหวัดกาฬสินธุ์ ประจำปีงบประมาณ 2562

6. ตัวชี้วัดความสำเร็จ

1. ร้อยละ 80 ของกลุ่มเป้าหมายมีความรู้ ความเข้าใจ สามารถนำไปดำเนินงานได้อย่างมีคุณภาพ

2. ระดับความพึงพอใจของกลุ่มเป้าหมายที่เข้าร่วมโครงการฯ

7. เป้าหมาย

7.1 ผู้บริหารสถานศึกษา 18 คน

7.2 เจ้าหน้าที่งานการศึกษาต่อเนื่อง กศน.อำเภอละ 1 คน 18 คน

7.4 เจ้าหน้าที่ที่เกี่ยวข้องในการดำเนินงาน 14 คน

8. งบประมาณ จำนวน 15,000 บาท

☑ **งบดำเนินงาน** ❒ **งบอุดหนุน**

ไตรมาส 1	ไตรมาส 2	ไตรมาส 3	ไตรมาส 4
-	ม.ค. 65	-	-

9. พื้นที่ดำเนินการ

- ห้องประชุมบูรพา สำนักงาน กศน.จังหวัดกาฬสินธุ์

10. ผู้รับผิดชอบ

- นางอรุณ พลทองเติม

(งานการศึกษาต่อเนื่อง)

กศน.-กผ-01

แผนปฏิบัติการประจำปีงบประมาณ พ.ศ. 2565 (กลุ่มส่งเสริมการศึกษานอกระบบ)
สำนักงานส่งเสริมการศึกษานอกระบบและการศึกษาตามอัธยาศัยจังหวัดกาฬสินธุ์
(จำแนกตามงาน/โครงการ)

ที่	ชื่องาน/โครงการ	วัตถุประสงค์	กิจกรรมหลัก	ตัวชี้วัดความสำเร็จ	เป้าหมาย		งบประมาณ (บาท)	
					ประเภทกลุ่มเป้าหมาย	จำนวนเป้าหมาย	งบดำเนินงาน	งบอุดหนุน
1	โครงการอบรมครู กศน. ต้นแบบการสอนภาษาอังกฤษเพื่อการสื่อสาร (Boot Camp) ประจำปี 2565	เพื่อพัฒนาครู กศน.ให้มีความรู้ความเข้าใจที่ถูกต้องในด้านทักษะการใช้ภาษาอังกฤษเพื่อการสื่อสารและสามารถจัดกระบวนการเรียนรู้ได้อย่างมีคุณภาพมากยิ่งขึ้น	1. ประชุมวางแผนการดำเนินงาน/เสนอโครงการเพื่อขออนุมัติ/จัดทำคำสั่งแต่งตั้งคณะกรรมการ 2. จัดกิจกรรมตามโครงการ (รูปแบบค่ายภาษาอังกฤษ 3 วัน 2 คืน) - บรรยายให้ความรู้ด้านทักษะการใช้ภาษาอังกฤษเพื่อการสื่อสาร - แบ่งกลุ่มเข้าฐานการเรียนรู้ - ฝึกปฏิบัติออกแบบวิธีจัดกิจกรรมการเรียนการสอนภาษาอังกฤษในรูปแบบต่างๆ 3. สรุปแผนการจัดกิจกรรมการสอนภาษาอังกฤษเพื่อการสื่อสาร ของสถานศึกษา 4. รายงานผลการดำเนินงานตามโครงการ	ร้อยละของครู กศน. ที่ผ่านการอบรมมีความรู้ความเข้าใจที่ถูกต้องในด้านทักษะการใช้ภาษาอังกฤษเพื่อการสื่อสารและสามารถจัดกระบวนการเรียนรู้ได้อย่างน้อยร้อยละ 80	1. ข้าราชการครู (18) 2. ครู กศน.(ที่ไม่เคยผ่านการอบรม อำเภอละ 3 คน (54) 3. เจ้าหน้าที่ผู้เกี่ยวข้อง (18)	รวม 90 คน	-	330,000

กศน.-กผ-02

แผนปฏิบัติการประจำปีงบประมาณ พ.ศ. 2565 (กลุ่มส่งเสริมการศึกษานอกระบบ)
สำนักงานส่งเสริมการศึกษานอกระบบและการศึกษาตามอัธยาศัยจังหวัดกาฬสินธุ์
(จำแนกตามงาน/โครงการ)

1. สำนักงานส่งเสริมการศึกษานอกระบบและการศึกษาตามอัธยาศัยจังหวัดกาฬสินธุ์

2. สอดคล้องกับนโยบายและจุดเน้นการดำเนินงาน สำนักงาน กศน.ประจำปีงบประมาณ พ.ศ. 2565
2.6 ส่งเสริมการพัฒนาทักษะดิจิทัลและทักษะด้านภาษา

3. ชื่องาน/โครงการ โครงการอบรมครู กศน.ต้นแบบการสอนภาษาอังกฤษเพื่อการสื่อสาร (Boot Camp) ประจำปี 2565

4. วัตถุประสงค์
เพื่อให้ครู กศน. มีความรู้ความเข้าใจและสามารถจัดทำการวิจัยอย่างง่ายได้อย่างถูกต้องและมีประสิทธิภาพมากยิ่งขึ้น

5. กิจกรรมหลัก
1. ประชุมวางแผนการดำเนินงาน/เสนอโครงการเพื่อขออนุมัติ/จัดทำคำสั่งแต่งตั้งคณะกรรมการ
2. จัดกิจกรรมการอบรมตามโครงการ (รูปแบบ 2 วัน 1 คืน)
3. สรุปแผนการจัดกิจกรรมการสอนภาษาอังกฤษเพื่อการสื่อสาร ของสถานศึกษา

6. ตัวชี้วัดความสำเร็จ
ร้อยละของครู กศน. ที่ผ่านการอบรมมีความรู้ความเข้าใจและสามารถจัดทำการวิจัยอย่างง่ายเพื่อพัฒนาสมรรถนะของครูผู้สอน ได้อย่างน้อยร้อยละ 80

7. เป้าหมาย
1. ข้าราชการครู = 18 คน
2. ครู กศน.ที่ไม่เคยผ่านการอบรม (อำเภอละ 3 คน) = 54 คน
3. เจ้าหน้าที่ผู้เกี่ยวข้อง = 18 คน

รวมทั้งสิ้น 90 คน

8. งบประมาณ จำนวน 330,000 บาท

☐ งบดำเนินงาน ☑ งบอุดหนุน

ไตรมาส 1	ไตรมาส 2	ไตรมาส 3	ไตรมาส 4
-	/	-	-

9. พื้นที่ดำเนินการ
โรงแรมชาร์ลอง บูทรีค อำเภอเมือง จังหวัดกาฬสินธุ์

10. ผู้รับผิดชอบ
งานการศึกษาพื้นฐาน กลุ่มส่งเสริมการศึกษานอกระบบ

กศน.-กผ-01

แผนปฏิบัติการประจำปีงบประมาณ พ.ศ. 2565 (กลุ่มส่งเสริมการศึกษานอกระบบ)
สำนักงานส่งเสริมการศึกษานอกระบบและการศึกษาตามอัธยาศัยจังหวัดกาฬสินธุ์
(จำแนกตามงาน/โครงการ)

ที่	ชื่องาน/โครงการ	วัตถุประสงค์	กิจกรรมหลัก	ตัวชี้วัดความสำเร็จ	เป้าหมาย		งบประมาณ (บาท)	
					ประเภทกลุ่มเป้าหมาย	จำนวนเป้าหมาย	งบดำเนินงาน	งบอุดหนุน
2	โครงการประชุมเชิงปฏิบัติการเพื่อจัดทำแผนการลงทะเบียนเรียนหลักสูตรการศึกษานอกระบบระดับการศึกษาขั้นพื้นฐาน พุทธศักราช 2551	เพื่อพัฒนาปรับปรุงแผนการลงทะเบียนเรียนของสถานศึกษาในสังกัดสำนักงาน กศน.จังหวัดกาฬสินธุ์ ให้เป็นไปในทิศทางเดียวกันและสอดคล้องกับสภาวะการณ์ปัจจุบัน	1. ประชุมวางแผนการดำเนินงาน/เสนอโครงการเพื่อขออนุมัติ/จัดทำคำสั่งแต่งตั้งคณะกรรมการ 2. จัดกิจกรรมตามโครงการ (รูปแบบ 1 วัน) - บรรยายให้ความรู้ด้านการจัดทำแผนการลงทะเบียนเรียน - แบ่งกลุ่มจัดทำแผนการลงทะเบียนเรียน หลักสูตรการศึกษานอกระบบระดับการศึกษาขั้นพื้นฐาน พุทธศักราช 2551 3. สรุปผลการจัดทำแผนการลงทะเบียนพร้อมนำเสนอรายกลุ่ม 4. รายงานผลการดำเนินงานตามโครงการ	ร้อยละของแผนการลงทะเบียนเรียนหลักสูตรการศึกษานอกระบบระดับการศึกษาขั้นพื้นฐาน พุทธศักราช 2551 มีความ ถูกต้องครบถ้วนตามโครงสร้างหลักสูตรและสามารถนำไปจัดทำแผนการลงทะเบียนเรียนได้อย่างร้อยละ 80	1. ผู้บริหาร (18) 2. ข้าราชการครู (18) 3. เจ้าหน้าที่งานทะเบียนและเจ้าหน้าที่งาน IT อำเภอละ 2 คน (36) 4. เจ้าหน้าที่ผู้เกี่ยวข้อง (8)	รวม 80 คน	-	53,000

กศน.-กผ-02

แผนปฏิบัติการประจำปีงบประมาณ พ.ศ. 2565 (กลุ่มส่งเสริมการศึกษานอกระบบ)
สำนักงานส่งเสริมการศึกษานอกระบบและการศึกษาตามอัธยาศัยจังหวัดกาฬสินธุ์
(จำแนกตามงาน/โครงการ)

1. สำนักงานส่งเสริมการศึกษานอกระบบและการศึกษาตามอัธยาศัยจังหวัดกาฬสินธุ์

2. สอดคล้องกับนโยบายและจุดเน้นการดำเนินงาน สำนักงาน กศน.ประจำปีงบประมาณ พ.ศ. 2565
1.4 ปรับปรุงหลักสูตรทุกระดับทุกประเภท ให้สอดรับกับการพัฒนาคน ทิศทางการพัฒนาประเทศฯ

3. ชื่องาน/โครงการ โครงการประชุมเชิงปฏิบัติการเพื่อจัดทำแผนการลงทะเบียนเรียน หลักสูตรการศึกษานอกระบบระดับการศึกษาขั้นพื้นฐาน พุทธศักราช 2551

4. วัตถุประสงค์
เพื่อพัฒนาปรับปรุงแผนการลงทะเบียนเรียนของสถานศึกษาในสังกัดสำนักงาน กศน.จังหวัดกาฬสินธุ์ ให้เป็นไปในทิศทางเดียวกันและสอดคล้องกับสภาวะการณ์ปัจจุบัน

5. กิจกรรมหลัก
1. ประชุมวางแผนการดำเนินงาน/เสนอโครงการเพื่อขออนุมัติ/จัดทำคำสั่งแต่งตั้งคณะกรรมการ
2. จัดกิจกรรมการอบรมตามโครงการ (รูปแบบ 1 วัน)
3. สรุปผลการจัดทำแผนการลงทะเบียนพร้อมนำเสนอภิปรายกลุ่ม
4. รายงานผลการดำเนินงานตามโครงการ

6. ตัวชี้วัดความสำเร็จ
ร้อยละของแผนการลงทะเบียนเรียน หลักสูตรการศึกษานอกระบบระดับการศึกษาขั้นพื้นฐาน พุทธศักราช 2551 มีความ ถูกต้อง ครบถ้วนตามโครงสร้างหลักสูตร และสามารถนำไปจัดทำแผนการลงทะเบียนเรียนได้อย่างร้อยละ 80

7. เป้าหมาย
1. ผู้บริหาร = 18 คน
2. ข้าราชการครู = 18 คน
3. เจ้าหน้าที่งานทะเบียนและเจ้าหน้าที่งาน IT อำเภอละ 2 คน = 36 คน
4. เจ้าหน้าที่ผู้เกี่ยวข้อง = 8 คน

รวมทั้งสิ้น 80 คน

8. งบประมาณ จำนวน 53,000 บาท

☐ งบดำเนินงาน ☑ งบอุดหนุน

ไตรมาส 1	ไตรมาส 2	ไตรมาส 3	ไตรมาส 4
-	/	-	-

9. พื้นที่ดำเนินการ
ห้องประชุมบูรพา สำนักงาน กศน.จังหวัดกาฬสินธุ์

10. ผู้รับผิดชอบ
งานการศึกษาพื้นฐาน กลุ่มส่งเสริมการศึกษานอกระบบ

กศน.-กผ-01

แผนปฏิบัติการประจำปีงบประมาณ พ.ศ. 2565 (กลุ่มส่งเสริมการศึกษานอกระบบ)
สำนักงานส่งเสริมการศึกษานอกระบบและการศึกษาตามอัธยาศัยจังหวัดกาฬสินธุ์
(จำแนกตามงาน/โครงการ)

ที่	ชื่องาน/โครงการ	วัตถุประสงค์	กิจกรรมหลัก	ตัวชี้วัดความสำเร็จ	เป้าหมาย		งบประมาณ (บาท)	
					ประเภทกลุ่มเป้าหมาย	จำนวนเป้าหมาย	งบดำเนินงาน	งบอุดหนุน
3	โครงการอบรมครู กศน.ด้านการจัดทำโครงงานเพื่อส่งเสริมการสร้างนวัตกรรมของครูผู้สอน	เพื่อให้ครู กศน. มีความรู้ความเข้าใจและสามารถจัดทำโครงงานเพื่อส่งเสริมการสร้างนวัตกรรมของครูผู้สอนได้อย่างถูกต้องและมีประสิทธิภาพมากยิ่งขึ้น	1. ประชุมวางแผนการดำเนินงาน/เสนอโครงการเพื่อขออนุมัติ/จัดทำคำสั่งแต่งตั้งคณะกรรมการ 2. จัดกิจกรรมการอบรมตามโครงการ (รูปแบบ 2 วัน 1 คืน) รายละเอียดดังนี้ - บรรยายให้ความรู้เกี่ยวกับการจัดทำโครงงานเพื่อส่งเสริมการสร้างนวัตกรรมของครูผู้สอน - แบ่งกลุ่มออกแบบวิธีจัดทำโครงงานในรูปแบบต่างๆ 3. ตัวแทนกลุ่มนำเสนอผลการจัดทำโครงงาน 4. รายงานผลการดำเนินงานตามโครงการ	ร้อยละของครู กศน. ที่ผ่านการอบรมมีความรู้ความเข้าใจและสามารถจัดทำโครงงานเพื่อส่งเสริมการสร้างนวัตกรรมของครูผู้สอนได้อย่างน้อยร้อยละ 80	1. ข้าราชการครู (18) 2. ครู กศน.(อำเภอละ 3 คน (54) 3. เจ้าหน้าที่ผู้เกี่ยวข้อง (8)	รวม 80 คน	-	122,000

กศน.-กผ-02

แผนปฏิบัติการประจำปีงบประมาณ พ.ศ. 2565 (กลุ่มส่งเสริมการศึกษานอกระบบ)
สำนักงานส่งเสริมการศึกษานอกระบบและการศึกษาตามอัธยาศัยจังหวัดกาฬสินธุ์
(จำแนกตามงาน/โครงการ)

1. สำนักงานส่งเสริมการศึกษานอกระบบและการศึกษาตามอัธยาศัยจังหวัดกาฬสินธุ์

2. สอดคล้องกับนโยบายและจุดเน้นการดำเนินงาน สำนักงาน กศน.ประจำปีงบประมาณ พ.ศ. 2565
2.9 ส่งเสริมการสร้างและพัฒนานวัตกรรมของบุคลากร กศน.

3. ชื่องาน/โครงการ โครงการอบรมครู กศน.ด้านการจัดทำโครงงานเพื่อส่งเสริมการสร้างนวัตกรรมของครูผู้สอน

4. วัตถุประสงค์
เพื่อให้ครู กศน. มีความรู้ความเข้าใจและสามารถจัดทำโครงงานเพื่อส่งเสริมการสร้างนวัตกรรมของครูผู้สอนได้อย่างถูกต้องและมีประสิทธิภาพมากยิ่งขึ้น

5. กิจกรรมหลัก
1. ประชุมวางแผนการดำเนินงาน/เสนอโครงการเพื่อขออนุมัติ/จัดทำคำสั่งแต่งตั้งคณะกรรมการ
2. จัดกิจกรรมการอบรมตามโครงการ
(รูปแบบ 2 วัน 1 คืน)
3. บรรยายให้ความรู้ / แบ่งกลุ่มออกแบบวิธีจัดทำโครงงานในรูปแบบต่างๆ / นำเสนอผลการจัดทำ

6. ตัวชี้วัดความสำเร็จ
ร้อยละของครู กศน. ที่ผ่านการอบรมมีความรู้ความเข้าใจและสามารถจัดทำโครงงานเพื่อส่งเสริมการสร้างนวัตกรรมของครูผู้สอนได้อย่างน้อยร้อยละ 80

7. เป้าหมาย
1. ข้าราชการครู = 18 คน
3. ครู กศน. (อำเภอละ 3 คน) = 54 คน
4. เจ้าหน้าที่ผู้เกี่ยวข้อง = 8 คน
รวมทั้งสิ้น 80 คน

8. งบประมาณ จำนวน 122,000 บาท

☐ งบดำเนินงาน ☑ งบอุดหนุน

ไตรมาส 1	ไตรมาส 2	ไตรมาส 3	ไตรมาส 4
-	-	/	-

9. พื้นที่ดำเนินการ
ห้องประชุมบูรพา สำนักงาน กศน.จังหวัดกาฬสินธุ์

10. ผู้รับผิดชอบ
งานการศึกษาพื้นฐาน กลุ่มส่งเสริมการศึกษานอกระบบ

กศน.-กผ-01

แผนปฏิบัติการประจำปีงบประมาณ พ.ศ. 2565 (กลุ่มส่งเสริมการศึกษานอกระบบ)
สำนักงานส่งเสริมการศึกษานอกระบบและการศึกษาตามอัธยาศัยจังหวัดกาฬสินธุ์
(จำแนกตามงาน/โครงการ)

ที่	ชื่องาน/โครงการ	วัตถุประสงค์	กิจกรรมหลัก	ตัวชี้วัดความสำเร็จ	เป้าหมาย		งบประมาณ (บาท)	
					ประเภทกลุ่มเป้าหมาย	จำนวนเป้าหมาย	งบดำเนินงาน	งบอุดหนุน
4	โครงการอบรมครู กศน.ด้านการจัดทำการวิจัยอย่างง่ายเพื่อพัฒนาสมรรถนะของครูผู้สอน	เพื่อให้ครู กศน. มีความรู้ความเข้าใจและสามารถจัดทำการวิจัยอย่างง่ายได้อย่างถูกต้องและมีประสิทธิภาพมากยิ่งขึ้น	1. ประชุมวางแผนการดำเนินงาน/เสนอโครงการเพื่อขออนุมัติ/จัดทำคำสั่งแต่งตั้งคณะกรรมการ 2. จัดกิจกรรมการอบรมตามโครงการ (รูปแบบ 2 วัน 1 คืน) รายละเอียดดังนี้ - บรรยายให้ความรู้เกี่ยวกับการจัดทำการวิจัยอย่างง่ายเพื่อพัฒนาสมรรถนะของครูผู้สอน - แบ่งกลุ่มออกแบบวิธีจัดทำการวิจัยอย่างง่ายในรูปแบบต่างๆ 3. ตัวแทนกลุ่มนำเสนอผลการจัดทำโครงงาน 4. รายงานผลการดำเนินงานตามโครงการ	ร้อยละของครู กศน. ที่ผ่านการอบรมมีความรู้ความเข้าใจและสามารถจัดทำการวิจัยอย่างง่ายเพื่อพัฒนาสมรรถนะของครูผู้สอนได้อย่างน้อย ร้อยละ 80	1. ข้าราชการครู (18) 2. ครู กศน.(อำเภอละ 3 คน (54) 3. เจ้าหน้าที่ผู้เกี่ยวข้อง (8)	รวม 80 คน	-	130,000

กศน.-กผ-02

แผนปฏิบัติการประจำปีงบประมาณ พ.ศ. 2565 (กลุ่มส่งเสริมการศึกษานอกระบบ)
สำนักงานส่งเสริมการศึกษานอกระบบและการศึกษาตามอัธยาศัยจังหวัดกาฬสินธุ์
(จำแนกตามงาน/โครงการ)

1. สำนักงานส่งเสริมการศึกษานอกระบบและการศึกษาตามอัธยาศัยจังหวัดกาฬสินธุ์

2. สอดคล้องกับนโยบายและจุดเน้นการดำเนินงาน สำนักงาน กศน.ประจำปีงบประมาณ พ.ศ. 2565
1.9 พัฒนาระบบนิเทศการศึกษา

3. ชื่องาน/โครงการ โครงการอบรมครู กศน.ด้านการจัดทำการวิจัยอย่างง่ายเพื่อพัฒนาสมรรถนะของครูผู้สอน

4. วัตถุประสงค์
เพื่อให้ครู กศน. มีความรู้ความเข้าใจและสามารถจัดทำการวิจัยอย่างง่ายได้อย่างถูกต้องและมีประสิทธิภาพมากยิ่งขึ้น

5. กิจกรรมหลัก
1. ประชุมวางแผนการดำเนินงาน/เสนอโครงการเพื่อขออนุมัติ/จัดทำคำสั่งแต่งตั้งคณะกรรมการ
2. จัดกิจกรรมการอบรมตามโครงการ
(รูปแบบ 2 วัน 1 คืน)
3. บรรยายให้ความรู้ / แบ่งกลุ่มออกแบบวิธีจัดทำการวิจัย

6. ตัวชี้วัดความสำเร็จ
ร้อยละของครู กศน. ที่ผ่านการอบรมมีความรู้ความเข้าใจและสามารถจัดทำการวิจัยอย่างง่ายเพื่อพัฒนาสมรรถนะของครูผู้สอน ได้อย่างน้อยร้อยละ 80

7. เป้าหมาย (รวมทั้งสิ้น = 2,368 คน)
1. ข้าราชการครู = 18 คน
2. ครู กศน. (อำเภอละ 3 คน) = 54 คน
3. เจ้าหน้าที่ผู้เกี่ยวข้อง = 8 คน
รวมทั้งสิ้น 80 คน

8. งบประมาณ จำนวน 130,000 บาท

☐ งบดำเนินงาน ☑ งบอุดหนุน

ไตรมาส 1	ไตรมาส 2	ไตรมาส 3	ไตรมาส 4
-	-	/	-

9. พื้นที่ดำเนินการ
ห้องประชุมบูรพา สำนักงาน กศน.จังหวัดกาฬสินธุ์

10. ผู้รับผิดชอบ
งานการศึกษาพื้นฐาน กลุ่มส่งเสริมการศึกษานอกระบบ

กศน-กผ-01

แผนปฏิบัติการประจำปีงบประมาณ พ.ศ. 2565 (หน่วยงาน/กลุ่มงานส่งเสริมการจัดการศึกษาตามอัธยาศัย)
สำนักงานส่งเสริมการศึกษานอกระบบและการศึกษาตามอัธยาศัยจังหวัดกาฬสินธุ์
(จำแนกตามงาน/โครงการ)

ที่	ชื่องาน/โครงการ	วัตถุประสงค์	กิจกรรมหลัก	ตัวชี้วัดความสำเร็จ และค่าเป้าหมาย(KPI)	เป้าหมาย		งบประมาณ(บาท)	
					ประเภทกลุ่มเป้าหมาย	จำนวนเป้าหมาย	งบดำเนินงาน	งบอุดหนุน
1	โครงการรถโมบายห้องสมุดเคลื่อนที่แห่งการเรียนรู้สู่ชุมชน ประจำปีงบประมาณ 2565	1. เพื่อพัฒนาคนไทยให้มีนิสัยรักการอ่าน ใฝ่เรียนใฝ่รู้ โดยปลูกฝังและสร้างเจตคติให้เห็นประโยชน์และให้ความสำคัญของการอ่าน 2. เพื่อส่งเสริมการอ่านและการเรียนรู้ที่หลากหลาย ออกให้บริการประชาชนในพื้นที่ต่างๆ อย่างทั่วถึง	1. รถโมบายห้องสมุดเคลื่อนที่ 2. กิจกรรมส่งเสริมการเรียนรู้ DIY 3. กิจกรรมส่งเสริมการเรียนรู้ ตามช่วงวัย	1. ร้อยละของนักศึกษากลุ่มเป้าหมาย และประชาชนกลุ่มเป้าหมายเข้าร่วมกิจกรรมไม่น้อยกว่า ร้อยละ 80 2. ระดับความพึงพอใจของนักศึกษา นักเรียน และประชาชนกลุ่มเป้าหมายที่เข้าร่วมกิจกรรม อยู่ในระดับมาก	-นักศึกษา กศน. นักเรียนในระบบและประชาชนทั่วไป -บ้านหนังสือชุมชน อำเภอละ 2 แห่ง รวม 36 แห่ง	แห่งละ 20 คน รวม 720 คน	45,000	

กศน-กผ-02

แผนปฏิบัติการประจำปีงบประมาณ พ.ศ. 2565 (กลุ่มงานส่งเสริมการศึกษาตามอัธยาศัย)
สำนักงานส่งเสริมการศึกษานอกระบบและการศึกษาตามอัธยาศัยจังหวัดกาฬสินธุ์
(จำแนกตามงาน/ โครงการ)

1. สำนักงานส่งเสริมการศึกษานอกระบบและการศึกษาตามอัธยาศัยจังหวัดกาฬสินธุ์

2. สอดคล้องกับยุทธศาสตร์ ข้อที่ 3 ยุทธศาสตร์ด้านการพัฒนาและเสริมสร้างศักยภาพทรัพยากรมนุษย์

3. ชื่องาน/โครงการ รถโมบายห้องสมุดเคลื่อนที่แห่งการเรียนรู้สู่ชุมชน ประจำปีงบประมาณ 2565

4. วัตถุประสงค์

1. เพื่อพัฒนาคนไทยให้มีนิสัยรักการอ่าน ใฝ่เรียน ใฝ่รู้ โดยปลูกฝังและสร้างเจตคติให้เห็นประโยชน์ และให้ความสำคัญของการอ่าน
2. เพื่อส่งเสริมการอ่านและการเรียนรู้ที่หลากหลาย ออกให้บริการประชาชนในพื้นที่ต่างๆ อย่างทั่วถึง

5.กิจกรรมหลัก

1. รถโมบายห้องสมุดเคลื่อนที่
2. กิจกรรมส่งเสริมการเรียนรู้ DIY
3. กิจกรรมส่งเสริมการเรียนรู้ ตามช่วงวัย

6. ตัวชี้วัดความสำเร็จ

1. ร้อยละของนักศึกษากลุ่มเป้าหมาย และประชาชนกลุ่มเป้าหมาย เข้าร่วมกิจกรรมไม่น้อยกว่า ร้อยละ 80

2. ระดับความพึงพอใจของนักศึกษา นักเรียน และประชาชนกลุ่มเป้าหมายที่เข้าร่วมกิจกรรม อยู่ในระดับมาก

7. เป้าหมาย

นักศึกษา กศน.
นักเรียนในระบบ
และประชาชนทั่วไป
จำนวน 720 คน

8. งบประมาณ จำนวน 45,000 บาท

☑ งบดำเนินงาน ❒ งบอุดหนุน

ไตรมาส 1	ไตรมาส 2	ไตรมาส 3	ไตรมาส 4
/	/	/	/

9. พื้นที่ดำเนินการ

- บ้านหนังสือชุมชน อำเภอละ 2 แห่ง รวม 36 แห่ง

10. ผู้รับผิดชอบ

ว่าที่ ร้อยตรี จักรพงษ์ ภูโปร่ง

กศน-กผ-01

แผนปฏิบัติการประจำปีงบประมาณ พ.ศ. 2565 (หน่วยงาน/กลุ่มงานส่งเสริมการจัดการศึกษาตามอัธยาศัย)
สำนักงานส่งเสริมการศึกษานอกระบบและการศึกษาตามอัธยาศัยจังหวัดกาฬสินธุ์
(จำแนกตามงาน/ โครงการ)

ที่	ชื่องาน/โครงการ	วัตถุประสงค์	กิจกรรมหลัก	ตัวชี้วัดความความสำเร็จ และค่าเป้าหมาย(KPI)	เป้าหมาย		งบประมาณ(บาท)	
					ประเภทกลุ่มเป้าหมาย	จำนวนเป้าหมาย	งบดำเนินงาน	งบอุดหนุน
2	โครงการประชุมเชิงปฏิบัติการการดำเนินงานอาสาสมัคร กศน.	1. เพื่อให้อาสาสมัคร กศน. มีความรู้ ความเข้าใจบทบาทหน้าที่องค์ประกอบ หลักการแนวทางการดำเนินงาน กศน. 2. เพื่อให้อาสาสมัคร กศน. สามารถช่วยส่งเสริมสนับสนุนการดำเนินงาน กศน. ได้	1. ประชุมชี้แจงความรู้ ความเข้าใจบทบาทหน้าที่องค์ประกอบหลักการแนวทางการดำเนินงาน กศน. 2. แบ่งกลุ่มระดมความคิดเห็นและแลกเปลี่ยนเรียนรู้	1. เป้าหมายเชิงปริมาณ: - กลุ่มเป้าหมาย เข้าร่วมโครงการไม่น้อยกว่าร้อยละ 90 2. เป้าหมายเชิงคุณภาพ: -กลุ่มเป้าหมาย เข้าใจบทบาทหน้าที่องค์ประกอบ หลักการแนวทางการดำเนินงาน กศน. ได้ทั้ง 18 แห่ง สามารถนำไปใช้ในการปฏิบัติงานได้อย่างมีประสิทธิภาพ	1. ผู้บริหารการศึกษาและผู้บริหารสถานศึกษา 2. อาสาสมัคร กศน. 3. เจ้าหน้าที่สำนักงาน กศน. จังหวัดกาฬสินธุ์	18 คน ตำบลละ 3 คน รวม 405 คน 27 คน รวม 450 คน	100,000	

กศน-กผ-02

แผนปฏิบัติการประจำปีงบประมาณ พ.ศ. 2565 (กลุ่มงานส่งเสริมการศึกษาตามอัธยาศัย)
สำนักงานส่งเสริมการศึกษานอกระบบและการศึกษาตามอัธยาศัยจังหวัดกาฬสินธุ์
(จำแนกตามงาน/ โครงการ)

1. สำนักงานส่งเสริมการศึกษานอกระบบและการศึกษาตามอัธยาศัยจังหวัดกาฬสินธุ์

2. สอดคล้องกับยุทธศาสตร์ ข้อที่ 3 ยุทธศาสตร์ด้านการพัฒนาและเสริมสร้างศักยภาพทรัพยากรมนุษย์

3. ชื่องาน/โครงการ ประชุมเชิงปฏิบัติการ การดำเนินงานอาสาสมัคร กศน.

4. วัตถุประสงค์
1. เพื่อให้อาสาสมัคร กศน. มีความรู้ ความเข้าใจ บทบาทหน้าที่องค์ประกอบ หลักการแนวทางการดำเนินงาน กศน.
2. เพื่อให้อาสาสมัคร กศน. สามารถช่วยส่งเสริมสนับสนุนการดำเนินงาน กศน. ได้

5.กิจกรรมหลัก
1. ประชุมชี้แจง ความรู้ ความเข้าใจบทบาทหน้าที่องค์ประกอบ หลักการแนวทางการดำเนินงาน กศน.
2. แบ่งกลุ่มระดมความคิดเห็น และแลกเปลี่ยนเรียนรู้

6. ตัวชี้วัดความสำเร็จ
1. เป้าหมายเชิงปริมาณ:
- กลุ่มเป้าหมาย เข้าร่วมโครงการไม่น้อยกว่าร้อยละ 90
2. เป้าหมายเชิงคุณภาพ:
-กลุ่มเป้าหมาย เข้าใจบทบาทหน้าที่องค์ประกอบ หลักการแนวทางการดำเนินงาน กศน. ได้ทั้ง 18 แห่ง สามารถนำไปใช้ในการปฏิบัติงานได้อย่างมีประสิทธิภาพ

7. เป้าหมาย
1. ผู้บริหารการศึกษาและผู้บริหารสถานศึกษา 18 คน
2. อาสาสมัคร กศน.ตำบลละ 3 คน รวม 405 คน
3. เจ้าหน้าที่ สำนักงาน กศน. จังหวัดกาฬสินธุ์ 27 คน
(รวมทั้งสิ้น 450 คน)

8. งบประมาณ จำนวน 100,000 บาท

☑ งบดำเนินงาน ❒ งบอุดหนุน

ไตรมาส 1	ไตรมาส 2	ไตรมาส 3	ไตรมาส 4
	/		

9. พื้นที่ดำเนินการ
สำนักงาน กศน.จังหวัดกาฬสินธุ์

10. ผู้รับผิดชอบ
ว่าที่ ร้อยตรี จักรพงษ์ ภูโปร่ง

กศน-กผ-01

แผนปฏิบัติการประจำปีงบประมาณ พ.ศ. 2565 (หน่วยงาน/กลุ่มงานส่งเสริมการจัดการศึกษาตามอัธยาศัย)
สำนักงานส่งเสริมการศึกษานอกระบบและการศึกษาตามอัธยาศัยจังหวัดกาฬสินธุ์
(จำแนกตามงาน/ โครงการ)

ที่	ชื่องาน/โครงการ	วัตถุประสงค์	กิจกรรมหลัก	ตัวชี้วัดความความสำเร็จและค่าเป้าหมาย(KPI)	เป้าหมาย		งบประมาณ(บาท)	
					ประเภทกลุ่มเป้าหมาย	จำนวนเป้าหมาย	งบดำเนินงาน	งบอุดหนุน
3	โครงการประเมินคัดเลือก กศน.ตำบลต้นแบบ 5 ดี พรีเมี่ยม ประจำปี 2565	1. เพื่อพัฒนาและขยายบทบาทการดำเนินงานของ กศน.ตำบล ให้สามารถทำหน้าที่เป็นกลไกในการพัฒนาศักยภาพและเพิ่มขีดความสามารถของกลุ่มเป้าหมายในระดับพื้นที่ได้อย่างทั่วถึง และมีประสิทธิภาพ 2. เพื่อเป็นการประกาศเกียรติคุณยกย่องชมเชย กศน.ตำบล ที่มีผลการดำเนินงานยอดเยี่ยมเห็นผลอย่างเป็นรูปธรรม 3. เพื่อคัดเลือก กศน.ตำบลต้นแบบ 5 ดี พรีเมี่ยม เป็นตัวแทนของ สำนักงาน กศน. จังหวัดกาฬสินธุ์ ในการเข้าร่วมคัดเลือกในระดับที่สูงขึ้นต่อไป	คัดเลือก กศน.ตำบล 5 ดี พรีเมี่ยม สถานศึกษาละ 1 แห่ง (รวมทั้งสิ้น 18 แห่ง) เพื่อเป็นตัวแทนของสำนักงาน กศน. จังหวัดกาฬสินธุ์	1. พัฒนาและขยายบทบาทการดำเนินงานของ กศน.ตำบล ให้สามารถทำหน้าที่เป็นกลไกในการพัฒนาศักยภาพ เพิ่มขีดความสามารถของกลุ่มเป้าหมายในระดับพื้นที่ได้อย่างทั่วถึง และมีประสิทธิภาพ 2. ประกาศเกียรติคุณยกย่องชมเชย กศน.ตำบล ที่มีผลการดำเนินงานยอดเยี่ยมเห็นผลอย่างเป็นรูปธรรม 3. ได้ กศน.ตำบล 5 ดี พรีเมี่ยม เพื่อเป็นตัวแทนของสำนักงาน กศน.จังหวัดกาฬสินธุ์ ในการเข้าร่วมคัดเลือกในระดับที่สูงขึ้นต่อไป	สถานศึกษาละ 1 แห่ง	รวมทั้งสิ้น 18 แห่ง		15,000

กศน-กผ-02

แผนปฏิบัติการประจำปีงบประมาณ พ.ศ. 2565 (กลุ่มงานส่งเสริมการศึกษาตามอัธยาศัย)
สำนักงานส่งเสริมการศึกษานอกระบบและการศึกษาตามอัธยาศัยจังหวัดกาฬสินธุ์
(จำแนกตามงาน/ โครงการ)

1. สำนักงานส่งเสริมการศึกษานอกระบบและการศึกษาตามอัธยาศัยจังหวัดกาฬสินธุ์

2. สอดคล้องกับยุทธศาสตร์ ข้อที่ 3 ยุทธศาสตร์ด้านการพัฒนาและเสริมสร้างศักยภาพทรัพยากรมนุษย์

3. ชื่องาน/โครงการ ประเมินคัดเลือก กศน.ตำบลต้นแบบ 5 ดี พรีเมี่ยม

4. วัตถุประสงค์
1. เพื่อพัฒนาและขยายบทบาทการดำเนินงานของ กศน.ตำบล ให้สามารถทำหน้าที่เป็นกลไกในการพัฒนาศักยภาพและเพิ่มขีดความสามารถของกลุ่มเป้าหมายในระดับพื้นที่ได้อย่างทั่วถึง และมีประสิทธิภาพ
2. เพื่อเป็นการประกาศเกียรติคุณยกย่องชมเชย กศน.ตำบลที่มีผลการดำเนินงานยอดเยี่ยมเห็นผลอย่างเป็นรูปธรรม
3. เพื่อคัดเลือก กศน.ตำบลต้นแบบ 5 ดี พรีเมี่ยม เป็นตัวแทนของสำนักงาน กศน.จังหวัดกาฬสินธุ์ ในการเข้าร่วมคัดเลือกในระดับที่สูงขึ้น ต่อไป

5.กิจกรรมหลัก
คัดเลือก กศน.ตำบล 5 ดี พรีเมี่ยม สถานศึกษา ละ 1 แห่ง (รวมทั้งสิ้น 18 แห่ง) เพื่อเป็นตัวแทนของสำนักงาน กศน.จังหวัดกาฬสินธุ์

7. เป้าหมาย
สถานศึกษา ละ 1 แห่ง (รวมทั้งสิ้น 18 แห่ง)

6. ตัวชี้วัดความสำเร็จ
1. พัฒนาและขยายบทบาทการดำเนินงานของ กศน.ตำบล ให้สามารถทำหน้าที่เป็นกลไกในการพัฒนาศักยภาพ เพิ่มขีดความสามารถของกลุ่มเป้าหมายในระดับพื้นที่ได้อย่างทั่วถึง และมีประสิทธิภาพ
2. ประกาศเกียรติคุณยกย่องชมเชย กศน.ตำบล ที่มีผลการดำเนินงานยอดเยี่ยมเห็นผลอย่างเป็นรูปธรรม
3. ได้ กศน.ตำบล 5 ดี พรีเมี่ยม เพื่อเป็นตัวแทนของสำนักงาน กศน.จังหวัดกาฬสินธุ์ในการเข้าร่วมคัดเลือกในระดับที่สูงขึ้น ต่อไป

8. งบประมาณ จำนวน 15,000 บาท
☐ งบดำเนินงาน ☑ งบอุดหนุน

ไตรมาส 1	ไตรมาส 2	ไตรมาส 3	ไตรมาส 4
		/	

9. พื้นที่ดำเนินการ
สำนักงาน กศน.จังหวัดกาฬสินธุ์

10. ผู้รับผิดชอบ
ว่าที่ ร้อยตรี จักรพงษ์ ภูโปร่ง

กศน-กผ-01

แผนปฏิบัติการประจำปีงบประมาณ พ.ศ. 2565 (หน่วยงาน/กลุ่มงานส่งเสริมการจัดการศึกษาตามอัธยาศัย)
สำนักงานส่งเสริมการศึกษานอกระบบและการศึกษาตามอัธยาศัยจังหวัดกาฬสินธุ์
(จำแนกตามงาน/ โครงการ)

ที่	ชื่องาน/โครงการ	วัตถุประสงค์	กิจกรรมหลัก	ตัวชี้วัดความความสำเร็จ และค่าเป้าหมาย(KPI)	เป้าหมาย		งบประมาณ(บาท)	
					ประเภทกลุ่มเป้าหมาย	จำนวนเป้าหมาย	งบดำเนินงาน	งบอุดหนุน
4	โครงการประชุมเชิงปฏิบัติการรายงานผลการดำเนินงานห้องสมุดประชาชน	1. เพื่อรายงานผลการดำเนินงานห้องสมุดประชาชน 2. เพื่อให้ได้แนวทางการพัฒนาศักยภาพการดำเนินงานห้องสมุดประชาชน	1. นำเสนอผลการดำเนินงานห้องสมุดประชาชน ของสถานศึกษาในสังกัด 2. วิเคราะห์ และสรุป ผลการดำเนินงานห้องสมุดประชาชน สำนักงาน กศน. จังหวัดกาฬสินธุ์	1. บรรณารักษ์เจ้าหน้าที่ห้องสมุด และบุคลากรเข้าร่วมโครงการไม่น้อยกว่าร้อยละ 90 2. ร้อยละของข้อมูลแนวทางการพัฒนาศักยภาพการดำเนินงานห้องสมุดประชาชน เพื่อใช้ในการดำเนินกิจกรรม อย่างมีประสิทธิภาพ	1. ผู้บริหารสถานศึกษา 2. บรรณารักษ์ข้าราชการ 3. เจ้าหน้าที่ห้องสมุด 4. บรรณารักษ์จ้างเหมา 5. บุคลากรสำนักงาน กศน. จังหวัดกาฬสินธุ์	50 คน	20,000	-

กศน-กผ-02

แผนปฏิบัติการประจำปีงบประมาณ พ.ศ. 2565 (กลุ่มงานส่งเสริมการศึกษาตามอัธยาศัย)
สำนักงานส่งเสริมการศึกษานอกระบบและการศึกษาตามอัธยาศัยจังหวัดกาฬสินธุ์
(จำแนกตามงาน/ โครงการ)

1. สำนักงานส่งเสริมการศึกษานอกระบบและการศึกษาตามอัธยาศัยจังหวัดกาฬสินธุ์

2. สอดคล้องกับยุทธศาสตร์ ข้อที่ 3 ยุทธศาสตร์ด้านการพัฒนาและเสริมสร้างศักยภาพทรัพยากรมนุษย์

3. ชื่องาน/โครงการ ประชุมเชิงปฏิบัติการรายงานผลการดำเนินงานห้องสมุดประชาชน

4. วัตถุประสงค์
1. เพื่อรายงานผลการดำเนินงานห้องสมุดประชาชน
2. เพื่อให้ได้แนวทางการพัฒนาศักยภาพการดำเนินงานห้องสมุดประชาชน

5.กิจกรรมหลัก
1. นำเสนอผลการดำเนินงานห้องสมุดประชาชน ของสถานศึกษาในสังกัด
2. วิเคราะห์ และสรุปผลการดำเนินงานห้องสมุดประชาชน สำนักงาน กศน.จังหวัดกาฬสินธุ์

8. งบประมาณ จำนวน 20,000 บาท
☑ งบดำเนินงาน ❒ งบอุดหนุน

ไตรมาส 1	ไตรมาส 2	ไตรมาส 3	ไตรมาส 4
			/

9. พื้นที่ดำเนินการ
สำนักงาน กศน.จังหวัดกาฬสินธุ์

6. ตัวชี้วัดความสำเร็จ
1. บรรณารักษ์เจ้าหน้าที่ ห้องสมุด และบุคลากร เข้าร่วมโครงการไม่น้อยกว่าร้อยละ 90
2. ร้อยละของข้อมูลแนวทางการพัฒนาศักยภาพ การดำเนินงานห้องสมุดประชาชน เพื่อใช้ในการดำเนินกิจกรรมอย่างมีประสิทธิภาพ

7. เป้าหมาย
1. ผู้บริหารสถานศึกษา
2. บรรณารักษ์/เจ้าหน้าที่ห้องสมุด
3. บุคลากร สำนักงาน กศน.จังหวัดกาฬสินธุ์ (รวมทั้งสิ้น 50 คน)

10. ผู้รับผิดชอบ
ว่าที่ ร้อยตรี จักรพงษ์ ภูโปร่ง

กศน-กผ-01

แผนปฏิบัติการประจำปีงบประมาณ พ.ศ.2565 (หน่วยงาน/สำนักงาน กศน.จังหวัดกาฬสินธุ์)
สำนักงานส่งเสริมการศึกษานอกระบบและการศึกษาตามอัธยาศัยจังหวัดกาฬสินธุ์
(จำแนกตามงาน/ โครงการ)

ที่	ชื่องาน/โครงการ	วัตถุประสงค์	กิจกรรมหลัก	ตัวชี้วัดความความสำเร็จ	เป้าหมาย		งบประมาณ(บาท)	
					ประเภทกลุ่มเป้าหมาย	จำนวนเป้าหมาย	งบรายจ่ายอื่น	งบอุดหนุน
5	โครงการอบรมเชิงปฏิบัติการจัดทำคลังความรู้สู่ดิจิทัล สำนักงาน กศน. จังหวัดกาฬสินธุ์	1.เพื่อฝึกทักษะด้านการสร้างระบบจัดเก็บข้อมูลในรูปแบบ ออนไลน์ 2.เพื่อสร้างแหล่งสืบค้นข้อมูลที่เข้าถึงง่าย	- ประชุมวางแผน -เสนอโครงการฯ - ดำเนินงานโครงการฯ - ติดตามผล - สรุปโครงการ	- ผู้เข้าอบรมสามารถสร้างระบบจัดเก็บข้อมูลในรูปแบบออนไลน์ได้ -ผู้เข้าใช้งานระบบมีความพึงพอใจมากกว่าร้อยละ 90	บรรณารักษ์/เจ้าหน้าที่ห้องสมุด	20 คน	30,000	

กศน-กผ-02

แผนปฏิบัติการประจำปีงบประมาณ พ.ศ. 2565 (กลุ่มงานส่งเสริมการศึกษาตามอัธยาศัย)
สำนักงานส่งเสริมการศึกษานอกระบบและการศึกษาตามอัธยาศัยจังหวัดกาฬสินธุ์
(จำแนกตามงาน/ โครงการ)

1. สำนักงานส่งเสริมการศึกษานอกระบบและการศึกษาตามอัธยาศัยจังหวัดกาฬสินธุ์

2. สอดคล้องกับยุทธศาสตร์ ข้อ 4.ด้านการสร้างโอกาสและความเสมอภาคทางสังคม

3. ชื่องาน/โครงการ โครงการอบรมเชิงปฏิบัติการคลังความรู้สู่ดิจิทัล สำนักงาน กศน. จังหวัดกาฬสินธุ์

4. วัตถุประสงค์

1.เพื่อฝึกทักษะด้านการสร้างระบบจัดเก็บข้อมูลในรูปแบบออนไลน์
2.เพื่อสร้างแหล่งสืบค้นข้อมูลที่เข้าถึงง่าย

5.กิจกรรมหลัก

การจัดทำเว็บไซต์ห้องสมุดประชาชน และระบบเชื่อมโยงแหล่งเรียนรู้

6. ตัวชี้วัดความสำเร็จ

1. ผู้เข้าอบรมสามารถสร้างระบบจัดเก็บข้อมูลในรูปแบบออนไลน์ได้
2. ผู้เข้าใช้งานระบบมีความพึงพอใจมากกว่าร้อยละ 90

7. เป้าหมาย

1. บรรณารักษ์/เจ้าหน้าที่ห้องสมุด จำนวน 20 คน
2. บุคลากร สำนักงาน กศน.จังหวัดกาฬสินธุ์ จำนวน 10 คน

รวม 30 คน

8. งบประมาณ จำนวน....30,000..... บาท

☑ งบดำเนินงาน ❒ งบอุดหนุน

ไตรมาส 1	ไตรมาส 2	ไตรมาส 3	ไตรมาส 4
	/		

9. พื้นที่ดำเนินการ

สำนักงาน กศน.จังหวัดกาฬสินธุ์

10. ผู้รับผิดชอบ

ว่าที่ ร้อยตรี จักรพงษ์ ภูโปร่ง

กศน-กผ-01

แผนปฏิบัติการประจำปีงบประมาณ พ.ศ. 2565
หน่วยงาน/กลุ่มงาน...กลุ่มส่งเสริมการศึกษานอกระบบ (งานนิเทศติดตามวัดและประเมินผลการศึกษา)
สำนักงานส่งเสริมการศึกษานอกระบบและการศึกษาตามอัธยาศัยจังหวัดกาฬสินธุ์
(จำแนกตามงาน/โครงการ)

ที่	ชื่องาน/โครงการ	วัตถุประสงค์	กิจกรรมหลัก	ตัวชี้วัดความสำเร็จ	เป้าหมาย		งบประมาณ(บาท)	
					ประเภทกลุ่มเป้าหมาย	จำนวนเป้าหมาย	งบดำเนินงาน	งบอุดหนุน
1.	โครงการประชุมเชิงปฏิบัติการพัฒนาระบบคลังข้อสอบ เพื่อจัดทำเครื่องมือวัดผลประเมินผล รายวิชาบังคับ เลือกบังคับ เลือกเสรี และแบบทดสอบซ่อม สำนักงาน กศน.จังหวัดกาฬสินธุ์ กิจกรรม - ประชุมเชิงปฏิบัติการการจัดทำเครื่องมือวัดผลประเมินผลกลางภาคเรียนที่ 2/64 - ประชุมเชิงปฏิบัติการการจัดทำเครื่องมือวัดผลประเมินผลกลางภาคเรียนที่ 1/65 - ประชุมเชิงปฏิบัติการการจัดทำเครื่องมือวัดผลประเมินผลปลายภาคและสอบซ่อมภาคเรียนที่2/64 - ประชุมเชิงปฏิบัติการการจัดทำเครื่องมือวัดผลประเมินผลปลายภาคและสอบซ่อมภาคเรียนที่ 1/65	1. เพื่อดำเนินการจัดทำเครื่องมือวัดผลประเมินผล สำนักงานกศน.จังหวัดกาฬสินธุ์ประจำปีงบประมาณ 2565	ผู้เข้าร่วมโครงการร่วมกันจัดทำเครื่องมือวัดผลประเมินผล สำนักงานกศน.จังหวัดกาฬสินธุ์ประจำปีงบประมาณ 2565	ได้จำนวนต้นฉบับเครื่องมือวัดผล สำนักงานกศน.จังหวัดกาฬสินธุ์ประจำปีงบประมาณ 2565 ที่มีคุณภาพตรงตามตัวชี้วัด	1.ผู้บริหารหน่วยงาน 2.ผู้บริหารสถานศึกษา 3.ข้าราชการครู 4.ครู กศน.ตำบล 5.บรรณารักษ์/เจ้าหน้าที่ห้องสมุด 6.บุคลากรสำนักงาน กศน.จังหวัด	2 18 18 18 5 19 รวม 80 คน		235,200

กศน-กผ-02

แผนปฏิบัติการประจำปีงบประมาณ พ.ศ. 2565

หน่วยงาน/กลุ่มงาน...กลุ่มส่งเสริมการศึกษานอกระบบ (งานนิเทศติดตามวัดและประเมินผลการศึกษา)

สำนักงานส่งเสริมการศึกษานอกระบบและการศึกษาตามอัธยาศัยจังหวัดกาฬสินธุ์

(จำแนกตามงาน/โครงการ)

1.สำนักงานส่งเสริมการศึกษานอกระบบและการศึกษาตามอัธยาศัยจังหวัดกาฬสินธุ์

2. สอดคล้องกับยุทธศาสตร์ยุทธศาสตร์กะทรวงศึกษาธิการ ข้อที่ 1 .การพัฒนาหลักสูตร กระบวนการเรียนการสอน และการวัดประเมินผล จุดเน้นดำเนินงาน สำนักงาน กศน. ข้อที่ 1.5

3.ชื่องาน/โครงการประชุมเชิงปฏิบัติการพัฒนาระบบคลังข้อสอบ เพื่อจัดทำเครื่องมือวัดผลประเมินผล รายวิชาบังคับ เลือกบังคับ เลือกเสรี และแบบทดสอบซ่อม สำนักงาน กศน.จังหวัดกาฬสินธุ์

4. วัตถุประสงค์

1. เพื่อดำเนินการจัดทำเครื่องมือวัดผลประเมินผล สำนักงานกศน.จังหวัดกาฬสินธุ์ประจำปีงบประมาณ 2565

5.กิจกรรมหลัก

ผู้เข้าร่วมโครงการร่วมกันจัดทำเครื่องมือวัดผลประเมินผล สำนักงานกศน.จังหวัดกาฬสินธุ์ประจำปีงบประมาณ 2565

6. ตัวชี้วัดความสำเร็จ

ได้จำนวนต้นฉบับเครื่องมือวัดผล สำนักงานกศน.จังหวัดกาฬสินธุ์ ประจำปีงบประมาณ 2565 ที่มีคุณภาพตรงตามตัวชี้วัด

7. เป้าหมาย

1.ผู้บริหารหน่วยงาน	จำนวน	2 คน
2.ผู้บริหารสถานศึกษา	จำนวน	18 คน
3.ข้าราชการครู	จำนวน	18 คน
4.ครู กศน.ตำบล	จำนวน	18 คน
5.บรรณารักษ์/เจ้าหน้าที่ห้องสมุด	จำนวน	5 คน
6.บุคลากร สำนักงาน กศน.จังหวัด	จำนวน	19 คน
รวม	จำนวน	80 คน

งบประมาณ จำนวน..... 235,200.-..... บาท

❒งบดำเนินงาน ☑งบอุดหนุน

ไตรมาส 1	ไตรมาส 2	ไตรมาส 3	ไตรมาส 4
	/	/	/

ห้องประชุมบูรพา สำนักงาน กศน.จังหวัดกาฬสินธุ์

10. ผู้รับผิดชอบ

กลุ่มนิเทศติดตามและประเมินผลการศึกษา

สำนักงาน กศน.จังหวัดกาฬสินธุ์

แผนปฏิบัติการประจำปีงบประมาณ พ.ศ. 2565

หน่วยงาน/กลุ่มงาน...กลุ่มส่งเสริมการศึกษานอกระบบ (งานนิเทศติดตามวัดและประเมินผลการศึกษา)

สำนักงานส่งเสริมการศึกษานอกระบบและการศึกษาตามอัธยาศัยจังหวัดกาฬสินธุ์

(จำแนกตามงาน/โครงการ)

กศน-กผ-01

ที่	ชื่องาน/โครงการ	วัตถุประสงค์	กิจกรรมหลัก	ตัวชี้วัดความความสำเร็จ และค่าเป้าหมาย (KPI)	เป้าหมาย		งบประมาณ(บาท)	
					ประเภทกลุ่มเป้าหมาย	จำนวนเป้าหมาย	งบดำเนินงาน	งบอุดหนุน
2.	โครงการจัดพิมพ์เครื่องมือวัดผลประเมินผล สำนักงานกศน.จังหวัดกาฬสินธุ์ประจำปีงบประมาณ 2565 กิจกรรม - จัดพิมพ์เครื่องมือวัดผลประเมินผลกลางภาคเรียนที่ 2/64 - จัดพิมพ์เครื่องมือวัดผลประเมินผลกลางภาคเรียนที่ 1/65 - จัดพิมพ์เครื่องมือวัดผลประเมินผลปลายภาคเรียนที่ 2/64 - จัดพิมพ์เครื่องมือวัดผลประเมินผลปลายภาคเรียนที่ 1/65 - จัดพิมพ์เครื่องมือวัดผลประเมินผลซ่อม ภาคเรียนที่ 2/64 - จัดพิมพ์เครื่องมือวัดผลประเมินผลซ่อม ภาคเรียนที่ 1/65	- เพื่อดำเนินการจัดพิมพ์เครื่องมือวัดผลประเมินผล สำนักงานกศน.จังหวัดกาฬสินธุ์ประจำปีงบประมาณ 2565	-จัดพิมพ์เครื่องมือวัดผลประเมินผล สำนักงานกศน.จังหวัดกาฬสินธุ์ประจำปีงบประมาณ 2565	- ได้จัดพิมพ์เครื่องมือวัดผลประเมินผล สำนักงานกศน.จังหวัดกาฬสินธุ์ประจำปีงบประมาณ 2565 ครบถ้วนตามจำนวนนักศึกษาที่ลงทะเบียน	นักศึกษากศน. หลักสูตรการศึกษานอกระบบระดับการศึกษาขั้นพื้นฐาน พุทธศักราช 2551 ในสังกัดสำนักงาน กศน. จังหวัดกาฬสินธุ์			3,080,000 บาท

กศน-กผ-02

แผนปฏิบัติการประจำปีงบประมาณ พ.ศ. 2565

หน่วยงาน/กลุ่มงาน...กลุ่มส่งเสริมการศึกษานอกระบบ (งานนิเทศติดตามวัดและประเมินผลการศึกษา)

สำนักงานส่งเสริมการศึกษานอกระบบและการศึกษาตามอัธยาศัยจังหวัดกาฬสินธุ์

(จำแนกตามงาน/โครงการ)

1.สำนักงานส่งเสริมการศึกษานอกระบบและการศึกษาตามอัธยาศัยจังหวัดกาฬสินธุ์

2. สอดคล้องกับยุทธศาสตร์ยุทธศาสตร์กะทรวงศึกษาธิการ ข้อที่ 1 .การพัฒนาหลักสูตร กระบวนการเรียนการสอน และการวัดประเมินผล จุดเน้นดำเนินงาน สำนักงาน กศน. ข้อที่ 1.5

งบประมาณ จำนวน..... 3,080,000**..... บาท**

❒งบดำเนินงาน ☑งบอุดหนุน

ไตรมาส 1	ไตรมาส 2	ไตรมาส 3	ไตรมาส 4
	/	/	/

3.ชื่องาน/ โครงการจัดพิมพ์เครื่องมือวัดผลประเมินผล สำนักงานกศน.จังหวัดกาฬสินธุ์ประจำปีงบประมาณ 2564

4. วัตถุประสงค์

- เพื่อดำเนินการจัดพิมพ์เครื่องมือวัดผลประเมินผล สำนักงานกศน.จังหวัดกาฬสินธุ์ประจำปีงบประมาณ 2565

5.กิจกรรมหลัก

- จัดพิมพ์เครื่องมือวัดผลประเมินผล สำนักงานกศน.จังหวัดกาฬสินธุ์ประจำปีงบประมาณ 2565

9. พื้นที่ดำเนินการ

สนามสอบ ของ กศน.อำเภอ ทั้งสิ้น จำนวน 18 แห่ง

6. ตัวชี้วัดความสำเร็จ

- ได้จัดพิมพ์เครื่องมือวัดผลประเมินผล สำนักงานกศน.จังหวัดกาฬสินธุ์ประจำปีงบประมาณ 2565 ครบถ้วนตามจำนวนนักศึกษาที่ลงทะเบียน

7. เป้าหมาย

นักศึกษา กศน. หลักสูตรการศึกษานอกระบบระดับการศึกษาขั้นพื้นฐาน พุทธศักราช 2551 ในสังกัดสำนักงาน กศน.จังหวัดกาฬสินธุ์

10. ผู้รับผิดชอบ

กลุ่มนิเทศติดตามและประเมินผลการศึกษา

สำนักงาน กศน.จังหวัดกาฬสินธุ์

กศน-กผ-01

แผนปฏิบัติการประจำปีงบประมาณ พ.ศ. 2565
หน่วยงาน/กลุ่มงาน...กลุ่มส่งเสริมการศึกษานอกระบบ (งานนิเทศติดตามวัดและประเมินผลการศึกษา)
สำนักงานส่งเสริมการศึกษานอกระบบและการศึกษาตามอัธยาศัยจังหวัดกาฬสินธุ์
(จำแนกตามงาน/โครงการ)

ที่	ชื่องาน/โครงการ	วัตถุประสงค์	กิจกรรมหลัก	ตัวชี้วัดความความสำเร็จ และค่าเป้าหมาย(KPI)	เป้าหมาย		งบประมาณ(บาท)	
					ประเภทกลุ่มเป้าหมาย	จำนวนเป้าหมาย	งบดำเนินงาน	งบอุดหนุน
3.	โครงการนิเทศติดตามสนามสอบวัดผลสัมฤทธิ์ทางการเรียน สำนักงาน กศน. จังหวัดกาฬสินธุ์ ประจำปีงบประมาณ 2565 กิจกรรม -นิเทศติดตามสนามสอบวัดผลสัมฤทธิ์ทางการเรียน กลางภาคเรียนที่ 2/64 -นิเทศติดตามสนามสอบวัดผลสัมฤทธิ์ทางการเรียน กลางภาคเรียนที่ 1/65 -นิเทศติดตามสนามสอบวัดผลสัมฤทธิ์ทางการเรียน ปลายภาคเรียนที่ 2/64 -นิเทศติดตามสนามสอบวัดผลสัมฤทธิ์ทางการเรียน ปลายภาคเรียนที่ 1/65 -นิเทศติดตามการดำเนินการทดสอบทางการศึกษาระดับชาติด้านการศึกษานอกระบบโรงเรียน (N-NET) 2/64 -นิเทศติดตามการดำเนินการทดสอบทางการศึกษาระดับชาติด้านการศึกษานอกระบบโรงเรียน (N-NET) 1/65	-เพื่อนิเทศติดตามสนามสอบวัดผลสัมฤทธิ์ทางการเรียน สำนักงาน กศน.จังหวัดกาฬสินธุ์ ประจำปีงบประมาณ 2565 ในลักษณะของการช่วยเหลือสถานศึกษาในสังกัดแก้ปัญหาพัฒนาคน พัฒนางาน ประสานสัมพันธ์ สร้างขวัญกำลังใจ	-บุคลากร ที่ได้รับมอบหมาย ปฏิบัติหน้าที่นิเทศติดตามผลการดำเนินงานการวัดผลสัมฤทธิ์ทางการเรียน สำนักงาน กศน. จังหวัดกาฬสินธุ์ ประจำปีงบประมาณ 2565	กศน.อำเภอทั้ง 18 แห่ง ได้รับข้อมูลเพื่อสร้างความเข้าใจและแลกเปลี่ยนเรียนรู้ในการดำเนินงานการวัดผลสัมฤทธิ์ทางการเรียน สำนักงาน กศน.จังหวัดกาฬสินธุ์ ประจำปีงบประมาณ 2565 เพื่อเพิ่มผลสัมฤทธิ์ทางการเรียน	สนามสอบ กศน.อำเภอ	18 รวม 18 แห่ง		223,740

แผนปฏิบัติการประจำปีงบประมาณ พ.ศ. 2565

หน่วยงาน/กลุ่มงาน...กลุ่มส่งเสริมการศึกษานอกระบบ (งานนิเทศติดตามวัดและประเมินผลการศึกษา)

สำนักงานส่งเสริมการศึกษานอกระบบและการศึกษาตามอัธยาศัยจังหวัดกาฬสินธุ์

(จำแนกกตามงาน/โครงการ)

กศน-กผ-02

1.สำนักงานส่งเสริมการศึกษานอกระบบและการศึกษาตามอัธยาศัยจังหวัดกาฬสินธุ์

2. สอดคล้องกับยุทธศาสตร์ยุทธศาสตร์กะทรวงศึกษาธิการ ข้อที่ 1 .การพัฒนาหลักสูตร กระบวนการเรียนการสอน และการวัดประเมินผล จุดเน้นดำเนินงาน สำนักงาน กศน. ข้อที่ 1.9

3.ชื่องาน/โครงการนิเทศติดตามสนามสอบวัดผลสัมฤทธิ์ทางการเรียน สำนักงาน กศน.จังหวัดกาฬสินธุ์ ประจำปีงบประมาณ 2565

4. วัตถุประสงค์

เพื่อนิเทศติดตามสนามสอบวัดผลสัมฤทธิ์ทางการเรียน สำนักงาน กศน.จังหวัดกาฬสินธุ์ ประจำปีงบประมาณ 2565 ในลักษณะของการช่วยเหลือสถานศึกษาในสังกัด แก้ปัญหา พัฒนาคน พัฒนางาน ประสานสัมพันธ์ สร้างขวัญกำลังใจ

5.กิจกรรมหลัก

บุคลากร ที่ได้รับมอบหมาย ปฏิบัติหน้าที่นิเทศ ติดตามผลการดำเนินงานการวัดผลสัมฤทธิ์ทางการเรียนสำนักงาน กศน.จังหวัดกาฬสินธุ์ ประจำปีงบประมาณ 2565

6. ตัวชี้วัดความสำเร็จ

กศน.อำเภอทั้ง 18 แห่ง ได้รับข้อมูลเพื่อสร้างความเข้าใจและแลกเปลี่ยนเรียนรู้ในการดำเนินงานการวัดผลสัมฤทธิ์ทางการเรียน สำนักงาน กศน.จังหวัดกาฬสินธุ์ ประจำปีงบประมาณ 2565 เพื่อเพิ่มผลสัมฤทธิ์ทางการเรียน

7. เป้าหมาย

สนามสอบกศน.อำเภอรวม 18 แห่ง

8. งบประมาณ จำนวน..... 223,740 ..... บาท

❒งบดำเนินงาน ☑งบอุดหนุน

ไตรมาส 1	ไตรมาส 2	ไตรมาส 3	ไตรมาส 4
	/	/	/

9. พื้นที่ดำเนินการ

สนามสอบ ของกศน.อำเภอทั้งสิ้นจำนวน 18 แห่ง

10. ผู้รับผิดชอบ

กลุ่มนิเทศติดตามและประเมินผลการศึกษา

สำนักงาน กศน.จังหวัดกาฬสินธุ์

กศน-กผ-01

แผนปฏิบัติการประจำปีงบประมาณ พ.ศ. 2565

หน่วยงาน/กลุ่มงาน...กลุ่มส่งเสริมการศึกษานอกระบบ (งานนิเทศติดตามวัดและประเมินผลการศึกษา)

สำนักงานส่งเสริมการศึกษานอกระบบและการศึกษาตามอัธยาศัยจังหวัดกาฬสินธุ์

(จำแนกตามงาน/โครงการ)

ที่	ชื่องาน/โครงการ	วัตถุประสงค์	กิจกรรมหลัก	ตัวชี้วัดความความสำเร็จ และค่าเป้าหมาย(KPI)	เป้าหมาย		งบประมาณ(บาท)	
					ประเภทกลุ่มเป้าหมาย	จำนวนเป้าหมาย	งบดำเนินงาน	งบอุดหนุน
4.	โครงการยกระดับการศึกษาประชาชนจากการเทียบระดับการศึกษา ประจำปี 2565	เพื่อเปิดโอกาสให้ผู้มีความรู้ ความสามารถ ประสบการณ์และคุณธรรม จริยธรรม ได้รับการรับรองคุณวุฒิทางการศึกษา	ผู้เข้าเทียบระดับประเมินแบบองค์รวมตามกรอบมาตรฐานการเรียนรู้และตัวบ่งชี้ในแต่ละระดับการศึกษา ประกอบด้วย มิติประสบการณ์ มิติความรู้ความคิดและสัมนาวิชาการ	ผู้เข้ารับการประเมินเทียบระดับ สามารถประเมินแบบองค์รวมตามกรอบมาตรฐานการเรียนรู้และตัวบ่งชี้ในแต่ละระดับการศึกษาจนจบหลักสูตรการรเทียบระดับการศึกษา	สถานศึกษาที่ทำหน้าที่เทียบระดับการศึกษาขั้นพื้นฐาน	15 รวม 15 แห่ง		

กศน-กผ-02

แผนปฏิบัติการประจำปีงบประมาณ พ.ศ. 2565
หน่วยงาน/กลุ่มงาน...กลุ่มส่งเสริมการศึกษานอกระบบ (งานนิเทศติดตามวัดและประเมินผลการศึกษา)
สำนักงานส่งเสริมการศึกษานอกระบบและการศึกษาตามอัธยาศัยจังหวัดกาฬสินธุ์
(จำแนกตามงาน/โครงการ)

1. สำนักงานส่งเสริมการศึกษานอกระบบและการศึกษาตามอัธยาศัยจังหวัดกาฬสินธุ์

2. สอดคล้องกับยุทธศาสตร์ ยุทธศาสตร์กะทรวงศึกษาธิการ ข้อที่ 1 .การพัฒนาหลักสูตร กระบวนการเรียนการสอน และ
การวัดประเมินผล จุดเน้นดำเนินงาน สำนักงาน กศน. ข้อที่ 1.8

3. ชื่องาน/โครงการ โครงการยกระดับการศึกษาประชาชน จากการเทียบระดับการศึกษา ประจำปี 2564

4. วัตถุประสงค์

เพื่อเปิดโอกาสให้ผู้มีความรู้ ความสามารถ ประสบการณ์และคุณธรรม จริยธรรมได้รับการรับรองคุณวุฒิทางการศึกษา

5.กิจกรรมหลัก

ผู้เข้าเทียบระดับประเมินแบบองค์รวมตามกรอบมาตรฐานการเรียนรู้และตัวบ่งชี้ในแต่ละระดับการศึกษา ประกอบด้วย มิติประสบการณ์ มิติความรู้ความคิด และสัมนาวิชาการ

6. ตัวชี้วัดความสำเร็จ

ผู้เข้ารับการประเมินเทียบระดับ สามารถประเมินแบบองค์รวมตามกรอบมาตรฐานการเรียนรู้และตัวบ่งชี้ในแต่ละระดับการศึกษาจนจบหลักสูตรการรเทียบระดับการศึกษา

7. เป้าหมาย

สถานศึกษาที่ทำหน้าที่เทียบระดับการศึกษาขั้นพื้นฐาน
จำนวน 15 แห่ง

8. งบประมาณ จำนวน.....-..... บาท

❐ งบดำเนินงาน ❐ งบอุดหนุน

ไตรมาส 1	ไตรมาส 2	ไตรมาส 3	ไตรมาส 4
/	/	/	/

9. พื้นที่ดำเนินการ

สถานศึกษาที่ทำหน้าที่เทียบระดับการศึกษาขั้นพื้นฐาน
จำนวน 15 แห่ง

10. ผู้รับผิดชอบ

กลุ่มนิเทศติดตามและประเมินผลการศึกษา

สำนักงาน กศน.จังหวัดกาฬสินธุ์

กศน-กผ-01

แผนปฏิบัติการประจำปีงบประมาณ พ.ศ. 2565
หน่วยงาน/กลุ่มงาน...กลุ่มส่งเสริมการศึกษานอกระบบ (งานนิเทศติดตามวัดและประเมินผลการศึกษา)
สำนักงานส่งเสริมการศึกษานอกระบบและการศึกษาตามอัธยาศัยจังหวัดกาฬสินธุ์
(จำแนกตามงาน/โครงการ)

ที่	ชื่องาน/โครงการ	วัตถุประสงค์	กิจกรรมหลัก	ตัวชี้วัดความความสำเร็จ และค่าเป้าหมาย(KPI)	เป้าหมาย		งบประมาณ(บาท)	
					ประเภทกลุ่มเป้าหมาย	จำนวนเป้าหมาย	งบดำเนินงาน	งบอุดหนุน
5.	โครงการประชุมเชิงปฏิบัติการ พัฒนาครู กศน. ด้านการใช้เทคโนโลยีในการจัดกระบวนการเรียนรู้ สู่ครูมืออาชีพ	เพื่อพัฒนาครู ในสังกัดสำนักงาน กศน.จังหวัดกาฬสินธุ์ ในการใช้เทคโนโลยีในการจัดกระบวนการเรียนรู้ สู่ครูมืออาชีพ	ผู้เข้าร่วมโครงการเข้าร่วมการพัฒนาครู ในสังกัดสำนักงาน กศน.จังหวัดกาฬสินธุ์ ในการใช้เทคโนโลยีในการจัดกระบวนการเรียนรู้ สู่ครูมืออาชีพ	ครู ในสังกัด สำนักงาน กศน.จังหวัดกาฬสินธุ์ ได้รับข้อมูลเพื่อสร้างความเข้าใจและได้พัฒนาการใช้เทคโนโลยีในการจัดกระบวนการเรียนรู้ สู่ครูมืออาชีพ	1.ผู้บริหารหน่วยงาน 2.ผู้บริหารสถานศึกษา 3.ข้าราชการครู 3.บุคลากรสำนักงาน กศน.จังหวัด	2 18 18 10 รวม จำนวน 48 คน		10,800 บาท

กศน-กผ-02

แผนปฏิบัติการประจำปีงบประมาณ พ.ศ. 2565
หน่วยงาน/กลุ่มงาน...กลุ่มส่งเสริมการศึกษานอกระบบ (งานนิเทศติดตามวัดและประเมินผลการศึกษา)
สำนักงานส่งเสริมการศึกษานอกระบบและการศึกษาตามอัธยาศัยจังหวัดกาฬสินธุ์
(จำแนกตามงาน/โครงการ)

1. สำนักงานส่งเสริมการศึกษานอกระบบและการศึกษาตามอัธยาศัยจังหวัดกาฬสินธุ์

2. สอดคล้องกับยุทธศาสตร์ ยุทธศาสตร์กะทรวงศึกษาธิการ ข้อที่ 1 .การพัฒนาหลักสูตร กระบวนการเรียนการสอน และการวัดประเมินผล จุดเน้นดำเนินงาน สำนักงาน กศน. ข้อที่ 1.6

3. ชื่องาน/โครงการ โครงการประชุมเชิงปฏิบัติการ พัฒนาครู กศน. ด้านการใช้เทคโนโลยีในการจัดกระบวนการเรียนรู้สู่ครูมืออาชีพ เพื่อยกผลสัมฤทธิ์ทางการเรียนของนักศึกษา กศน.

4. วัตถุประสงค์

เพื่อพัฒนาครู ในสังกัดสำนักงาน กศน.จังหวัดกาฬสินธุ์ ในการใช้เทคโนโลยีในการจัดกระบวนการเรียนรู้ สู่ครูมืออาชีพ

5.กิจกรรมหลัก

ผู้เข้าร่วมโครงการเข้าร่วมการพัฒนาครู ในสังกัดสำนักงาน กศน.จังหวัดกาฬสินธุ์ ในการใช้เทคโนโลยีในการจัดกระบวนการเรียนรู้ สู่ครูมืออาชีพ

6. ตัวชี้วัดความสำเร็จ

ได้ถอดบทเรียนจากสถานศึกษาที่มีผลทดสอบผ่านเป้าหมายขั้นสูง ของการทดสอบทางการศึกษาระดับชาติ ด้านการศึกษานอกระบบโรงเรียน และการทดสอบปลายภาค

7. เป้าหมาย

1.ผู้บริหารหน่วยงาน	จำนวน	2 คน
2.ผู้บริหารถานศึกษา	จำนวน	18 คน
3.ข้าราชการครู	จำนวน	18 คน
6.บุคลากร สำนักงาน กศน.จังหวัด	จำนวน	10 คน
รวม	จำนวน	48 คน

8. งบประมาณ จำนวน..... 10,800.-..... บาท

☐ งบดำเนินงาน ☑ งบอุดหนุน

ไตรมาส 1	ไตรมาส 2	ไตรมาส 3	ไตรมาส 4
		/	

9. พื้นที่ดำเนินการ

ห้องประชุมบูรพา สำนักงาน กศน.จังหวัดกาฬสินธุ์

10. ผู้รับผิดชอบ

กลุ่มนิเทศติดตามและประเมินผลการศึกษา
สำนักงาน กศน.จังหวัดกาฬสินธุ์

แผนปฏิบัติการประจำปีงบประมาณ พ.ศ. 2565 (กลุ่มงานการเงินและบัญชี)
สำนักงานส่งเสริมการศึกษานอกระบบและการศึกษาตามอัธยาศัยจังหวัดกาฬสินธุ์
(จำแนกตามงาน/โครงการ)

กศน-กผ-01

ที่	ชื่องาน/โครงการ	วัตถุประสงค์	กิจกรรมหลัก	ตัวชี้วัดความสำเร็จ	เป้าหมาย		งบประมาณ(บาท)	
					ประเภทกลุ่มเป้าหมาย	จำนวนเป้าหมาย	งบดำเนินงาน	งบอุดหนุน
1.	โครงการจัดทำคู่มือการปฏิบัติงานด้านการเงินและบัญชี ของ สำนักงาน กศน.จังหวัดกาฬสินธุ์	1.เพื่อเป็นเครื่องมือสร้างความรู้ ความเข้าใจ ให้ผู้ปฏิบัติงานการเงินและบัญชี ได้อย่างมีประสิทธิภาพ ถูกต้อง ตามระเบียบของทางราชการ	1.รวบรวมหลักการเบิกจ่าย ระเบียบที่เกี่ยวข้อง 2.จัดทำรูปเล่มฉบับสมบูรณ์เพื่อเป็นเอกสารประกอบการปฏิบัติงานแก่ผู้บริหารและเจ้าหน้าที่ที่เกี่ยวข้อง	1.ผู้ปฏิบัติงานด้านการเบิกจ่ายเงินของหน่วยงาน/สถานศึกษามีความเข้าใจในหลักเกณฑ์การเบิกจ่ายเงินได้อย่างถูกต้องตรงตามระเบียบ	1.สำนักงาน กศน.จังหวัดกาฬสินธุ์ 2.กศน.อำเภอ	1.สนง.กศน.จังหวัดกาฬสินธุ์ จำนวน 22 เล่ม 2.กศน.อำเภอ 18 เล่ม	12,000 บาท	-

แผนปฏิบัติการประจำปีงบประมาณ พ.ศ. 2565 (กลุ่มงานการเงินและบัญชี)
สำนักงานส่งเสริมการศึกษานอกระบบและการศึกษาตามอัธยาศัยจังหวัดกาฬสินธุ์
(จำแนกตามงาน/ โครงการ)

กศน-กผ-02

1. สำนักงานส่งเสริมการศึกษานอกระบบและการศึกษาตามอัธยาศัยจังหวัดกาฬสินธุ์

2. สอดคล้องกับยุทธศาสตร์ ที่ 6 ด้านการพัฒนาประสิทธิภาพระบบบริหารจัดการ

3. ชื่องาน/โครงการ จัดทำคู่มือการปฏิบัติงานด้านการเงินและบัญชีของ สำนักงาน กศน.จังหวัดกาฬสินธุ์

4. วัตถุประสงค์

1.เพื่อเป็นเครื่องมือสร้างความรู้ ความเข้าใจ ให้ผู้ปฏิบัติงานการเงินและบัญชี ได้อย่างมีประสิทธิภาพ ถูกต้อง ตามระเบียบของทางราชการ

5.กิจกรรมหลัก

1.รวบรวมแนวทางการเบิกจ่าย ระเบียบที่เกี่ยวข้อง

2.จัดทำรูปเล่มฉบับสมบูรณ์เพื่อเป็นเอกสารประกอบการปฏิบัติงานแก่ผู้บริหารและเจ้าหน้าที่ๆ เกี่ยวข้อง

6. ตัวชี้วัดความสำเร็จ

1.ผู้ปฏิบัติงานด้านการเบิกจ่ายเงินของหน่วยงาน/สถานศึกษามีความเข้าใจและสามารถปฏิบัติตามหลักเกณฑ์การเบิกจ่ายเงินได้อย่างถูกต้องตรงตามระเบียบ

7. เป้าหมาย

1.คู่มือ จำนวน 40 เล่ม

8. งบประมาณ จำนวน.....12,000..... บาท

❒ งบดำเนินงาน ❒ งบอุดหนุน

ไตรมาส 1	ไตรมาส 2	ไตรมาส 3	ไตรมาส 4
	ม.ค- มี.ค 2565		

9. พื้นที่ดำเนินการ

1.สำนักงาน กศน.จังหวัดกาฬสินธุ์ 1 แห่ง

2.กศน.อำเภอ 18 แห่ง

10. ผู้รับผิดชอบ

กลุ่มงานอำนวยการ งานการเงินและบัญชี

แผนปฏิบัติการประจำปีงบประมาณ พ.ศ. 2565 (หน่วยงาน/กลุ่มงานการเงิน บัญชี และงานตรวจสอบภายใน)
สำนักงานส่งเสริมการศึกษานอกระบบและการศึกษาตามอัธยาศัยจังหวัดกาฬสินธุ์
(จำแนกตามงาน/โครงการ)

กศน-กผ-01

ที่	ชื่องาน/โครงการ	วัตถุประสงค์	กิจกรรมหลัก	ตัวชี้วัดความสำเร็จ	เป้าหมาย		งบประมาณ(บาท)	
					ประเภทกลุ่มเป้าหมาย	จำนวนเป้าหมาย	งบดำเนินงาน	งบอุดหนุน
2.	นิเทศการดำเนินงานด้านการเงิน บัญชี และงานตรวจสอบภายใน สำนักงาน กศน.จังหวัดกาฬสินธุ์ ประจำปีงบประมาณ 2565	4.1 เพื่อตรวจสอบความถูกต้องของเอกสารการเบิกจ่ายเงินในงบประมาณ และเงินนอกงบประมาณ 4.2 เพื่อให้เจ้าหน้าที่ผู้ปฏิบัติงานการเงินและบัญชี มีความเข้าใจเกี่ยวกับระเบียบการเบิกจ่ายเงินงบประมาณ และเงินนอกงบประมาณ 4.3 เพื่อให้เจ้าหน้าที่ผู้ปฏิบัติงานจัดทำรายงานเงินรายได้สถานศึกษา ได้อย่างถูกต้อง และนำส่งสำนักงาน กศน.จังหวัด นำส่งสำนักงาน กศน.จังหวัด ภายในระยะเวลาที่กำหนด (ภายในวันที่ 15 ของทุกเดือน) 4.4 เพื่อกำกับดูแลและลดความเสี่ยงในการปฏิบัติงานให้เกิดความโปร่งใส ถูกต้องตามระเบียบ สามารถตรวจสอบได้	5.1 นิเทศสถานศึกษา 18 อำเภอ 5.2 ตรวจสอบความถูกต้องของเอกสารการเบิกจ่ายเงินในงบประมาณ เงินนอกงบประมาณ และการจัดทำรายงานเงินรายได้สถานศึกษา 5.3 กำกับดูแลการเบิกจ่ายเงินให้ถูกต้องตามระเบียบ เพื่อลดความเสี่ยงในการปฏิบัติงาน	6.1 จำนวนอำเภอที่ได้รับการนิเทศ 18 แห่ง	7. เป้าหมาย 7.1 ผู้บริหารสถานศึกษา 18 อำเภอ 7.2 เจ้าหน้าที่การเงิน 18 อำเภอ 7.3 เจ้าหน้าที่บัญชี 18 อำเภอ รวม 54 คน	54 คน	-	37,400

แผนปฏิบัติการประจำปีงบประมาณ พ.ศ. 2565 (หน่วยงาน/กลุ่มงานการเงิน บัญชี และงานตรวจสอบภายใน)
สำนักงานส่งเสริมการศึกษานอกระบบและการศึกษาตามอัธยาศัยจังหวัดกาฬสินธุ์
(จำแนกตามงาน/ โครงการ)

กศน-กผ-02

1. สำนักงานส่งเสริมการศึกษานอกระบบและการศึกษาตามอัธยาศัยจังหวัดกาฬสินธุ์

2. สอดคล้องกับยุทธศาสตร์ ที่ 6 ด้านการพัฒนาประสิทธิภาพระบบบริหารจัดการ

3. ชื่องาน/โครงการ นิเทศการดำเนินงานด้านการเงิน บัญชี และงานตรวจสอบภายใน สำนักงาน กศน.จังหวัดกาฬสินธุ์ ประจำปีงบประมาณ 2565

4. วัตถุประสงค์

4.1 เพื่อตรวจสอบความถูกต้องของเอกสารการเบิกจ่ายเงินในงบประมาณ และเงินนอกงบประมาณ
4.2 เพื่อให้เจ้าหน้าที่ผู้ปฏิบัติงานการเงินและบัญชี มีความเข้าใจเกี่ยวกับระเบียบการเบิกจ่ายเงินงบประมาณ และเงินนอกงบประมาณ
4.3 เพื่อให้เจ้าหน้าที่ผู้ปฏิบัติงาน จัดทำรายงานเงินรายได้สถานศึกษา ได้อย่างถูกต้อง และนำส่งสำนักงาน กศน.จังหวัดภายในระยะเวลาที่กำหนด (ภายในวันที่ 15 ของทุกเดือน)
4.4 เพื่อกำกับดูแลและลดความเสี่ยงในการปฏิบัติงานให้เกิดความโปร่งใส ถูกต้องตามระเบียบ สามารถตรวจสอบได้

5.กิจกรรมหลัก

5.1 นิเทศสถานศึกษา 18 อำเภอ
5.2 ตรวจสอบความถูกต้องของเอกสารการเบิกจ่ายเงินในงบประมาณ เงินนอกงบประมาณ และการจัดทำรายงานเงินรายได้สถานศึกษา
5.3 กำกับดูแลการเบิกจ่ายเงินให้ถูกต้องตามระเบียบ เพื่อลดความเสี่ยงในการปฏิบัติงาน

6. ตัวชี้วัดความสำเร็จ

6.1 จำนวน กศน.อำเภอ ที่ได้รับการนิเทศ 18 แห่ง

7. เป้าหมาย

7.1 ผู้บริหารสถานศึกษา 18 อำเภอ
7.2 เจ้าหน้าที่การเงิน 18 อำเภอ
7.3 เจ้าหน้าที่บัญชี 18 อำเภอ

8. งบประมาณ จำนวน.....37,400..... บาท

❒ งบดำเนินงาน ❒ งบอุดหนุน

ไตรมาส 1	ไตรมาส 2	ไตรมาส 3	ไตรมาส 4
	มกราคม - กุมภาพันธ์ 2565		

9. พื้นที่ดำเนินการ

กศน.อำเภอ 18 แห่ง

10. ผู้รับผิดชอบ

กลุ่มงานอำนวยการ งานการเงิน บัญชี และงานตรวจสอบภายใน สำนักงาน กศน.จังหวัดกาฬสินธุ์

แผนปฏิบัติการประจำปีงบประมาณ พ.ศ. 2565 (หน่วยงาน/กลุ่มงาน...อำนวยการ งานบริหารพัสดุและสินทรัพย์)
สำนักงานส่งเสริมการศึกษานอกระบบและการศึกษาตามอัธยาศัยจังหวัดกาฬสินธุ์
(จำแนกตามงาน/โครงการ)

กศน-กผ-01

ที่	ชื่องาน/โครงการ	วัตถุประสงค์	กิจกรรมหลัก	ตัวชี้วัดความความสำเร็จ	เป้าหมาย		งบประมาณ(บาท)	
					ประเภท กลุ่มเป้าหมาย	จำนวน เป้าหมาย	งบดำเนินงาน	งบอุดหนุน
1	โครงการอบรมเชิงปฏิบัติการพัฒนาศักยภาพบุคลากรด้านพัสดุและสินทรัพย์	1) เพื่อพัฒนาบุคลากรด้านการพัสดุและสินทรัพย์สามารถดำเนินการจัดซื้อจัดจ้างได้ถูกต้องตามระเบียบ และการปฏิบัติตามกฎกระทรวงกำหนดพัสดุและวิธีการจัดซื้อจัดจ้างพัสดุที่รัฐต้องการส่งเสริมหรือสนับสนุน(ฉบับที่ 2) พ.ศ.2563 2) เพื่อให้บุคลากรสามารถทำงานในระบบ e-GP ได้อย่างถูกต้อง	1) บรรยายเนื้อหาเกี่ยวข้องกับระเบียบข้อบังคับเกี่ยวกับการจัดซื้อจัดจ้าง 2) บรรยายเนื้อหาการจัดซื้อจัดจ้างในระบบ e-GP	1) ร้อยละ 80 บุคลากรสามารถดำเนินการจัดซื้อจัดจ้างได้ถูกต้องตามระเบียบ 2) ร้อยละ 80 บุคลากรสามารถทำงานในระบบ e-GP	1) ผู้บริหาร 20ราย 2) เจ้าหน้าที่พัสดุ 36 ราย 3) บุคลากรจังหวัด 10ราย	66 ราย		30,660

แผนปฏิบัติการประจำปีงบประมาณ พ.ศ. 2565 (หน่วยงาน/กลุ่มงาน...อำนวยการ งานบริหารพัสดุและสินทรัพย์)
สำนักงานส่งเสริมการศึกษานอกระบบและการศึกษาตามอัธยาศัยจังหวัดกาฬสินธุ์
(จำแนกตามงาน/ โครงการ)

กศน-กผ-02

1. สำนักงานส่งเสริมการศึกษานอกระบบและการศึกษาตามอัธยาศัยจังหวัดกาฬสินธุ์

2. ชื่องาน/โครงการ อบรมเชิงปฏิบัติการพัฒนาศักยภาพบุคลากรด้านพัสดุและสินทรัพย์

3. สอดคล้องกับยุทธศาสตร์ ประเด็นยุทธศาสตร์ที่ 6 การพัฒนาประสิทธิภาพระบบบริหารจัดการ
กลยุทธ์ ที่ 3 ส่งเสริมการพัฒนาบุคลากรทุกระดับทุกประเภทให้มีสมรรถนะสูงขึ้นอย่างต่อเนื่อง

4. วัตถุประสงค์
1) เพื่อพัฒนาบุคลากรด้านการพัสดุและสินทรัพย์
2) เพื่อลดความผิดพลาดในการดำเนินการจัดซื้อจัดจ้างของสถานศึกษา
3) เพื่อให้บุคลากรสามารถทำงานในระบบ e-GP ได้อย่างถูกต้อง

5.กิจกรรมหลัก
1) บรรยายเนื้อหาเกี่ยวข้องกับระเบียบข้อบังคับเกี่ยวกับการจัดซื้อจัดจ้าง
2) บรรยายเนื้อหาการจัดซื้อจัดจ้างในระบบ e-GP

6. ตัวชี้วัดความสำเร็จ
1) ร้อยละ 80 บุคลากรสามารถดำเนินการจัดซื้อจัดจ้างได้ถูกต้องตามระเบียบ
2) ร้อยละ 80 บุคลากรสามารถทำงานในระบบ e-GP

7. เป้าหมาย
บุคลากรในสังกัดที่ปฏิบัติงานด้านพัสดุ
1) ผู้บริหาร 20 ราย
2) เจ้าหน้าที่พัสดุ 36 ราย
3) บุคลากรจังหวัด 10 ราย

8.งบประมาณ จำนวน 30,660 บาท

❒ งบดำเนินงาน ❒ งบอุดหนุน

ไตรมาส 1	ไตรมาส 2	ไตรมาส 3	ไตรมาส 4
	✔		

9. พื้นที่ดำเนินการ
สำนักงาน กศน.จังหวัดกาฬสินธุ์

10. ผู้รับผิดชอบ
1. นางสาวนวพร อุตรินทร์
2. นางอุทัยวรรณ บัวพันธ์
3. นางประไพจิต สัตยบัณฑิต
4. นางสาวนวพร กุไรรัตน์
5. นางสาวน้ำฝน ภูพานแดง

แผนปฏิบัติการประจำปีงบประมาณ พ.ศ. 2565 (หน่วยงาน/กลุ่มงาน...อำนวยการ งานบริหารพัสดุและสินทรัพย์)
สำนักงานส่งเสริมการศึกษานอกระบบและการศึกษาตามอัธยาศัยจังหวัดกาฬสินธุ์
(จำแนกตามงาน/โครงการ)

กศน-กผ-01

ที่	ชื่องาน/โครงการ	วัตถุประสงค์	กิจกรรมหลัก	ตัวชี้วัดความสำเร็จ	เป้าหมาย		งบประมาณ(บาท)	
					ประเภทกลุ่มเป้าหมาย	จำนวนเป้าหมาย	งบดำเนินงาน	งบอุดหนุน
2	โครงการการนิเทศติดตามผลการดำเนินงานด้านบริหารพัสดุและสินทรัพย์	1. เพื่อติดตามกำกับ ตรวจสอบให้คำแนะนำการปฏิบัติงานด้านการบริหารพัสดุและสินทรัพย์ ให้ถูกต้องตรงตามระเบียบ 2.เพื่อศึกษาและรวบรวมปัญหาอุปสรรคในการดำเนินงานด้านพัสดุและสินทรัพย์	1) จัดทำแผนการนิเทศ 2)ดำเนินการนิเทศแลกเปลี่ยนความรู้ประสบการณ์และปัญหาที่ตรวจพบในการจัดซื้อ จัดจ้าง 2) แนะนำแนวทางการจัดซื้อ จัดจ้าง ที่ถูกต้องตรงตามระเบียบ 3) สรุปรายงานผลการนิเทศ	1.ร้อยละ 80 บุคลากรเจ้าหน้าที่พัสดุ ของสถานศึกษาในสังกัดสำนักงาน กศน.จังหวัดกาฬสินธุ์ มีความรู้ความเข้าใจ และสามารถดำเนินการจัดซื้อ จัดจ้าง ได้ถูกต้องตรงตามระเบียบ 2.ระดับผลการดำเนินงานด้าน พัสดุ ของ กศน.อำเภอ 3.ระดับความพึงพอใจของบุคลากรที่ปฏิบัติงานด้าน พัสดุ ของ กศน.อำเภอ	บุคลากรในสังกัดที่ปฏิบัติงานด้านพัสดุ 1) ผู้บริหาร 18 ราย 2) เจ้าหน้าที่พัสดุ 36 ราย	54 ราย	-	27,200

แผนปฏิบัติการประจำปีงบประมาณ พ.ศ. 2565 (หน่วยงาน/กลุ่มงาน...อำนวยการ งานบริหารพัสดุและสินทรัพย์)
สำนักงานส่งเสริมการศึกษานอกระบบและการศึกษาตามอัธยาศัยจังหวัดกาฬสินธุ์
(จำแนกตามงาน/ โครงการ)

กศน-กผ-02

1. สำนักงานส่งเสริมการศึกษานอกระบบและการศึกษาตามอัธยาศัยจังหวัดกาฬสินธุ์

2. สอดคล้องกับยุทธศาสตร์ ประเด็นยุทธศาสตร์ที่ 6 การพัฒนาประสิทธิภาพระบบบริหารจัดการ
กลยุทธ์ ที่ 8 กำกับ นิเทศติดตามประเมิน และรายงานผล

3. ชื่องาน/โครงการ การนิเทศติดตามผลการดำเนินงานด้านบริหารพัสดุและสินทรัพย์

4. วัตถุประสงค์

1. เพื่อติดตาม กำกับ ตรวจสอบให้คำแนะนำการปฏิบัติงานด้านการบริหารพัสดุและสินทรัพย์ ให้ถูกต้องตรงตามระเบียบ
2.เพื่อศึกษาและรวบรวมปัญหาอุปสรรคในการดำเนินงานด้านพัสดุและสินทรัพย์

5.กิจกรรมหลัก

1) จัดทำแผนการนิเทศ
2)ดำเนินการนิเทศแลกเปลี่ยนความรู้ ประสบการณ์ และปัญหาที่ตรวจพบในกาจัดซื้อ จัดจ้าง
2) แนะนำแนวทางการจัดซื้อ จัดจ้าง ที่ถูกต้องตรงตามระเบียบ
3) สรุปรายงานผลการนิเทศ

6. ตัวชี้วัดความสำเร็จ

1.ร้อยละ 80 บุคลากร เจ้าหน้าที่พัสดุ ของสถานศึกษาในสังกัด สำนักงาน กศน.จังหวัดกาฬสินธุ์ มีความรู้ ความเข้าใจและสามารถดำเนินการจัดซื้อ จัดจ้าง ได้ถูกต้องตรงตามระเบียบ
2.ระดับผลการดำเนินงานด้าน พัสดุ ของ กศน.อำเภอ
3.ระดับความพึงพอใจของบุคลากรที่ปฏิบัติงานด้าน พัสดุ ของ กศน.อำเภอ

7. เป้าหมาย

บุคลากรในสังกัดที่ปฏิบัติงานด้านพัสดุ
1) ผู้บริหาร 18 ราย
2) เจ้าหน้าที่พัสดุ 36 ราย

8.งบประมาณ จำนวน 27,200 บาท

❒ งบดำเนินงาน ❒ งบอุดหนุน

ไตรมาส 1	ไตรมาส 2	ไตรมาส 3	ไตรมาส 4
		27,200	

9. พื้นที่ดำเนินการ

กศน.อำเภอทั้ง ๑๘ แห่ง

10. ผู้รับผิดชอบ

1. นางสาวนวพร อุตรินทร์
2. นางอุทัยวรรณ บัวพันธ์
3. นางประไพจิต สัตยบัณฑิต
4. นางสาวนภาพร กุไรรัตน์
5. นางสาวน้ำฝน ภูพานแดง

แผนปฏิบัติการประจำปีงบประมาณ พ.ศ. 2565 (หน่วยงาน/กลุ่มงานยุทธศาสตร์และการพัฒนา)
สำนักงานส่งเสริมการศึกษานอกระบบและการศึกษาตามอัธยาศัยจังหวัดกาฬสินธุ์
(จำแนกตามงาน/โครงการ)

กศน-กผ-01

ที่	ชื่องาน/โครงการ	วัตถุประสงค์	กิจกรรมหลัก	ตัวชี้วัดความความสำเร็จ	เป้าหมาย		งบประมาณ(บาท)	
					ประเภทกลุ่มเป้าหมาย	จำนวนเป้าหมาย	งบดำเนินงาน	งบอุดหนุน
1	โครงการประชุมเชิงปฏิบัติการจัดทำแผนปฏิบัติการสำนักงาน กศน.จังหวัดกาฬสินธุ์ ประจำปีงบประมาณ พ.ศ. 2565	1. เพื่อกำหนดทิศทางโครงการ แผนงาน กิจกรรม ในการจัดทำแผนปฏิบัติการประจำปี พ.ศ. 2565 2. เพื่อพัฒนาเครือข่ายการทำงานภายในหน่วยงานให้สามารถสื่อสารและประสานงานในการปฏิบัติงานได้อย่างมีประสิทธิภาพเกิดผลสัมฤทธิ์สูงสุด	1. มอบนโยบาย 2. แบ่งกลุ่ม 3. นำเสนอ	1.กลุ่มเป้าหมายได้ร่วมจัดทำแผนปฏิบัติการประจำปี พ.ศ. 2565 ที่มีประสิทธิภาพ 2. สำนักงาน กศน.จังหวัดกาฬสินธุ์และสถานศึกษาในสังกัดมีแผนปฏิบัติการที่สอดคล้องนโยบายและจุดเน้นของสำนักงาน กศน.	1. ผู้บริหารการศึกษาและผู้บริหารสถานศึกษา 2. เจ้าหน้าที่แผน/ผู้ที่เกี่ยวข้อง กศน.อำเภอ 3. บุคลากรสำนักงาน กศน.จังหวัดกาฬสินธุ์	85 คน		234,000

กศน-กผ-02

แผนปฏิบัติการประจำปีงบประมาณ พ.ศ. 2565 (หน่วยงาน/กลุ่มงานยุทธศาสตร์และการพัฒนา)
สำนักงานส่งเสริมการศึกษานอกระบบและการศึกษาตามอัธยาศัยจังหวัดกาฬสินธุ์
(จำแนกตามงาน/ โครงการ)

1. สำนักงานส่งเสริมการศึกษานอกระบบและการศึกษาตามอัธยาศัยจังหวัดกาฬสินธุ์

2. สอดคล้องกับยุทธศาสตร์ : ยุทธศาสตร์ที่ 2, 3 , 4, 5 และ 6

3. ชื่องาน/โครงการ : โครงการประชุมเชิงปฏิบัติการ จัดทำแผนปฏิบัติการ สำนักงาน กศน.จังหวัดกาฬสินธุ์ ประจำปีงบประมาณ พ.ศ. 2565

4. วัตถุประสงค์

1.เพื่อกำหนดทิศทาง โครงการ แผนงาน กิจกรรม ในการจัดทำแผนปฏิบัติการประจำปี พ.ศ. 2565
2.เพื่อเป็นการสนับสนุนส่งเสริมการจัดการเรียนการสอนการศึกษานอกระบบระดับการศึกษาขั้นพื้นฐานและการศึกษาตามอัธยาศัย
3. เพื่อพัฒนาเครือข่ายการทำงานภายในหน่วยงานให้สามารถสื่อสารและประสานงานในการปฏิบัติงานได้อย่างมีประสิทธิภาพเกิดผลสัมฤทธิ์สูงสุด

5. กิจกรรมหลัก

1. มอบนโยบาย
2. แบ่งกลุ่ม
3. นำเสนอ

6. ตัวชี้วัดความสำเร็จ

1. ร้อยละของกลุ่มเป้าหมายเข้าร่วมโครงการ
2. ร้อยละของแผนปฏิบัติการของหน่วยงาน/สถานศึกษา ที่ได้ดำเนินการแล้วเสร็จ

7. เป้าหมาย

1. ผู้บริหาร การศึกษาและผู้บริหารสถานศึกษา
2. เจ้าหน้าที่แผน/ผู้ที่เกี่ยวข้อง กศน.อำเภอ
3. บุคลากร สำนักงาน กศน.จังหวัดกาฬสินธุ์

8.งบประมาณ จำนวน.....234,000..... บาท

❒ งบดำเนินงาน ☑ งบอุดหนุน

ไตรมาส 1	ไตรมาส 2	ไตรมาส 3	ไตรมาส 4
✓			

9. พื้นที่ดำเนินการ

โรงแรมฟอร์จูนวิวโขง อำเภอเมืองนครพนม จังหวัดนครพนม

10. ผู้รับผิดชอบ

กลุ่มงานยุทธศาสตร์และการพัฒนา

กศน-กผ-01

แผนปฏิบัติการประจำปีงบประมาณ พ.ศ. 2565 (หน่วยงาน/กลุ่มงานยุทธศาสตร์และการพัฒนา)
สำนักงานส่งเสริมการศึกษานอกระบบและการศึกษาตามอัธยาศัยจังหวัดกาฬสินธุ์
(จำแนกตามงาน/ โครงการ)

ที่	ชื่องาน/โครงการ	วัตถุประสงค์	กิจกรรมหลัก	ตัวชี้วัดความสำเร็จ	เป้าหมาย		งบประมาณ(บาท)	
					ประเภทกลุ่มเป้าหมาย	จำนวนเป้าหมาย	งบดำเนินงาน	งบอุดหนุน
2	โครงการจัดทำแผนพัฒนาการศึกษานอกระบบและการศึกษาตามอัธยาศัย สำนักงาน กศน.จังหวัดกาฬสินธุ์ (พ.ศ.2566-2570)	1.เพื่อวางแผนพัฒนาคุณภาพการศึกษานอกระบบและการศึกษาตามอัธยาศัย ของสำนักงาน กศน.จังหวัดกาฬสินธุ์ (พ.ศ. 2566-2570) 2.เพื่อให้เครือข่ายมีส่วนร่วมสนับสนุนการดำเนินงานจัดการศึกษาของสำนักงาน กศน.จังหวัดกาฬสินธุ์ ให้เป็นไปตามแผนที่กำหนดไว้	1.มอบนโยบาย 2.วิเคราะห์ปัจจัยภายในและภายนอกของหน่วยงานและสถานศึกษา 3.วิเคราะห์จัดทำรายละเอียดโครงการ/กิจกรรม 4.จัดทำแผนพัฒนาการศึกษานอกระบบและการศึกษาตามอัธยาศัย สำนักงาน กศน.จังหวัดกาฬสินธุ์ ประจำปี พ.ศ. 2566-2570	1. กลุ่มเป้าหมายได้ร่วมจัดทำแผนพัฒนาการศึกษานอกระบบและการศึกษาตามอัธยาศัย สำนักงาน กศน.จังหวัดกาฬสินธุ์ (พ.ศ.2566-2570) ที่มีประสิทธิภาพ 2. สำนักงาน กศน.จังหวัดกาฬสินธุ์และสถานศึกษาในสังกัดมีแผนปฏิบัติการที่สอดคล้องนโยบายและจุดเน้นของสำนักงาน กศน.	บุคลากรสังกัดสำนักงาน กศน.จังหวัดกาฬสินธุ์	88 คน		120,000

แผนปฏิบัติการประจำปีงบประมาณ พ.ศ. 2565 (หน่วยงาน/กลุ่มงานยุทธศาสตร์และการพัฒนา)
สำนักงานส่งเสริมการศึกษานอกระบบและการศึกษาตามอัธยาศัยจังหวัดกาฬสินธุ์
(จำแนกตามงาน/ โครงการ)

กศน-กผ-02

1. สำนักงานส่งเสริมการศึกษานอกระบบและการศึกษาตามอัธยาศัยจังหวัดกาฬสินธุ์

2. สอดคล้องกับยุทธศาสตร์ : ยุทธศาสตร์ที่ 2, 3 , 4, 5 และ 6

3. ชื่องาน/โครงการ : โครงการจัดทำแผนพัฒนาการศึกษานอกระบบและการศึกษาตามอัธยาศัย สำนักงาน กศน.จังหวัดกาฬสินธุ์ ประจำปี พ.ศ. 2566-2570

4. วัตถุประสงค์

1.เพื่อวางแผนพัฒนาคุณภาพการศึกษานอกระบบและการศึกษาตามอัธยาศัย ของสำนักงาน กศน.จังหวัดกาฬสินธุ์ (พ.ศ.2566-2570)

2.เพื่อให้เครือข่ายมีส่วนร่วมสนับสนุนการดำเนินงานจัดการศึกษาของสำนักงาน กศน.จังหวัดกาฬสินธุ์ ให้เป็นไปตามแผนที่กำหนดไว้

5. กิจกรรมหลัก

1.มอบนโยบาย
2.วิเคราะห์ปัจจัยภายในและภายนอกของหน่วยงานและสถานศึกษา
3.วิเคราะห์จัดทำรายละเอียดโครงการ/กิจกรรม
4.จัดทำแผนพัฒนาการศึกษานอกระบบและการศึกษาตามอัธยาศัย สำนักงาน กศน.จังหวัดกาฬสินธุ์ ประจำปี พ.ศ. 2566-2570

6. ตัวชี้วัดความสำเร็จ

1. กลุ่มเป้าหมายได้ร่วมจัดทำแผนปฏิบัติการประจำปี พ.ศ. 2565 ที่มีประสิทธิภาพ
2. สำนักงาน กศน.จังหวัดกาฬสินธุ์และสถานศึกษาในสังกัดมีแผนปฏิบัติการที่สอดคล้องนโยบายและจุดเน้นของสำนักงาน กศน.

7. เป้าหมาย

บุคลากรสังกัดสำนักงาน กศน.จังหวัดกาฬสินธุ์

8.งบประมาณ จำนวน.....120,000..... บาท

❒ งบดำเนินงาน ☑ งบอุดหนุน

ไตรมาส 1	ไตรมาส 2	ไตรมาส 3	ไตรมาส 4
	✓		

9. พื้นที่ดำเนินการ

สำนักงาน กศน.จังหวัดกาฬสินธุ์

10. ผู้รับผิดชอบ

กลุ่มงานยุทธศาสตร์และการพัฒนา

แผนปฏิบัติการประจำปีงบประมาณ พ.ศ. 2565 (หน่วยงาน/กลุ่มงานยุทธศาสตร์และการพัฒนา)
สำนักงานส่งเสริมการศึกษานอกระบบและการศึกษาตามอัธยาศัยจังหวัดกาฬสินธุ์
(จำแนกตามงาน/โครงการ)

กศน-กผ-01

ที่	ชื่องาน/โครงการ	วัตถุประสงค์	กิจกรรมหลัก	ตัวชี้วัดความสำเร็จ	เป้าหมาย		งบประมาณ(บาท)	
					ประเภทกลุ่มเป้าหมาย	จำนวนเป้าหมาย	งบดำเนินงาน	งบอุดหนุน
3	โครงการสรุปผลการดำเนินงานรอบ 6 เดือน ประจำปีงบประมาณ พ.ศ. 2565 ของสำนักงาน กศน. จังหวัดกาฬสินธุ์	1.เพื่อเป็นการสรุปผลการดำเนินงานรอบ 6 เดือน ประจำปีงบประมาณ พ.ศ. 2565 2.เพื่อแสดงผลการดำเนินงาน ของ กศน. อำเภอ 18 แห่ง	สรุปผลการดำเนินงานรอบ 6 เดือน ประจำปีงบประมาณ พ.ศ. 2565 ของสำนักงาน กศน.จังหวัดกาฬสินธุ์	ได้เล่มรายงานผลการดำเนินงานรอบ 6 เดือน ประจำปีงบประมาณ พ.ศ. 2565 ของสำนักงาน กศน. จังหวัดกาฬสินธุ์ และสถานศึกษาในสังกัดทุกแห่ง	บุคลากรสังกัดสำนักงาน กศน.จังหวัดกาฬสินธุ์	496 คน		200,000

แผนปฏิบัติการประจำปีงบประมาณ พ.ศ. 2565 (หน่วยงาน/กลุ่มงานยุทธศาสตร์และการพัฒนา)
สำนักงานส่งเสริมการศึกษานอกระบบและการศึกษาตามอัธยาศัยจังหวัดกาฬสินธุ์
(จำแนกตามงาน/ โครงการ)

กศน-กผ-02

1. สำนักงานส่งเสริมการศึกษานอกระบบและการศึกษาตามอัธยาศัยจังหวัดกาฬสินธุ์

2. สอดคล้องกับยุทธศาสตร์ : ยุทธศาสตร์ที่ 3, 4 , 5 และ 6

3. ชื่องาน/โครงการ : โครงการสรุปผลการดำเนินงานรอบ 6 เดือน ประจำปีงบประมาณ พ.ศ. 2565 ของสำนักงาน กศน. จังหวัดกาฬสินธุ์

4. วัตถุประสงค์

1. เพื่อสรุปผลการดำเนินงานและทบทวนแลกเปลี่ยนเรียนรู้ผลการดำเนินงานของสำนักงาน กศน. จังหวัดกาฬสินธุ์ ประจำปีงบประมาณ พ.ศ. 2565
2. เพื่อเป็นแนวทางในการขับเคลื่อนการดำเนินงานของสำนักงาน กศน.จังหวัดกาฬสินธุ์ ประจำปีงบประมาณ พ.ศ. 2565

5. กิจกรรมหลัก

สรุปผลการดำเนินงานรอบ 6 เดือน ประจำปีงบประมาณ พ.ศ. 2565 ของสำนักงาน กศน.จังหวัดกาฬสินธุ์

6. ตัวชี้วัดความสำเร็จ

ได้รายงานผลการดำเนินงานรอบ 6 เดือน ประจำปีงบประมาณ พ.ศ. 2565 ของสำนักงาน กศน.จังหวัดกาฬสินธุ์ และสถานศึกษาในสังกัดทุกแห่ง

7. เป้าหมาย

บุคลากรสังกัดสำนักงาน กศน.จังหวัดกาฬสินธุ์

8. งบประมาณ จำนวน.....200,000..... บาท

❒ งบดำเนินงาน ☑ งบอุดหนุน

ไตรมาส 1	ไตรมาส 2	ไตรมาส 3	ไตรมาส 4
	✓		

9. พื้นที่ดำเนินการ

สำนักงาน กศน.จังหวัดกาฬสินธุ์

10. ผู้รับผิดชอบ

กลุ่มงานยุทธศาสตร์และการพัฒนา

กศน-กผ-01

แผนปฏิบัติการประจำปีงบประมาณ พ.ศ. 2565 (หน่วยงาน/กลุ่มงานยุทธศาสตร์และการพัฒนา)
สำนักงานส่งเสริมการศึกษานอกระบบและการศึกษาตามอัธยาศัยจังหวัดกาฬสินธุ์
(จำแนกตามงาน/ โครงการ)

ที่	ชื่องาน/โครงการ	วัตถุประสงค์	กิจกรรมหลัก	ตัวชี้วัดความความสำเร็จ	เป้าหมาย		งบประมาณ(บาท)	
					ประเภทกลุ่มเป้าหมาย	จำนวนเป้าหมาย	งบรายจ่ายอื่น	งบอุดหนุน
4	โครงการศูนย์ดิจิทัลชุมชน	ประชาชนมีทักษะการนำเทคโนโลยีดิจิทัล เป็นช่องทางเผยแพร่และจำหน่ายผลิตภัณฑ์ของตนเอง ปละชุมชน และการใช้ประโยชน์จากเครื่องมือด้านดิจิทัลในการ Up-skill / Re-skill และสร้างโอกาสในการมีงานทำและช่องทางการหารายได้เสริมให้กับตตนเอง	- ประชุมวางแผน - ออกแบบระบบ - ดำเนินงานโครงการฯ - ติดตามผล - สรุปโครงการ	บุคลากรเข้ารับการอบรมวิทยากรแกนนำด้านดิจิทัล ผ่านการอบรม (ผ่านการทดสอบ Post-test และเวลาอบรมครบ 80%) ร้อยละ 80	บุคลากรในสังกัดสำนักงาน กศน. จังหวัดกาฬสินธุ์	20 คน	1,000,000	-

แผนปฏิบัติการประจำปีงบประมาณ พ.ศ. 2565 (หน่วยงาน/กลุ่มงานยุทธศาสตร์และการพัฒนา)
สำนักงานส่งเสริมการศึกษานอกระบบและการศึกษาตามอัธยาศัยจังหวัดกาฬสินธุ์
(จำแนกตามงาน/ โครงการ)

กศน-กผ-02

1. สำนักงานส่งเสริมการศึกษานอกระบบและการศึกษาตามอัธยาศัยจังหวัดกาฬสินธุ์

2. สอดคล้องกับยุทธศาสตร์ ข้อ 4.ด้านการสร้างโอกาสและความเสมอภาคทางสังคม

3. ชื่องาน/โครงการ โครงการศูนย์ดิจิทัลชุมชน

4. วัตถุประสงค์ ประชาชนมีทักษะการนำเทคโนโลยีดิจิทัลเป็นช่องทางเผยแพร่และจำหน่ายผลิตภัณฑ์ของตนเองปละชุมชน และการใช้ประโยชน์จากเครื่องมือด้านดิจิทัล ในการ Up-skill / Re-skill และสร้างโอกาสในการมีงานทำและช่องทางการหารายได้เสริมให้กับตนเอง

5. กิจกรรมหลัก
- ประชุมวางแผน
- ออกแบบระบบ
- ดำเนินงานโครงการฯ
- ติดตามผล
- สรุปโครงการ

6. ตัวชี้วัดความสำเร็จ

บุคลากรเข้ารับการอบรมวิทยากรแกนนำด้านดิจิทัล ผ่านการอบรม (ผ่านการทดสอบ Post-test และเวลาอบรมครบ 80%) ร้อยละ 80

7. เป้าหมาย
บุคลากรในสังกัด สำนักงาน กศน. จังหวัดกาฬสินธุ์
20 คน

8. งบประมาณ จำนวน.....1,000,000..... บาท

❒ งบดำเนินงาน ☑ งบรายจ่ายอื่น

ไตรมาส 1	ไตรมาส 2	ไตรมาส 3	ไตรมาส 4
	✓		

9. พื้นที่ดำเนินการ

สำนักงาน กศน.จังหวัดกาฬสินธุ์

10. ผู้รับผิดชอบ

กลุ่มงานยุทธศาสตร์และการพัฒนา
งานสารสนเทศและการรายงาน

กศน-กผ-01

แผนปฏิบัติการประจำปีงบประมาณ พ.ศ. 2565 (หน่วยงาน/กลุ่มงานยุทธศาสตร์และการพัฒนา)
สำนักงานส่งเสริมการศึกษานอกระบบและการศึกษาตามอัธยาศัยจังหวัดกาฬสินธุ์
(จำแนกตามงาน/ โครงการ)

ที่	ชื่องาน/โครงการ	วัตถุประสงค์	กิจกรรมหลัก	ตัวชี้วัดความความสำเร็จ	เป้าหมาย		งบประมาณ(บาท)	
					ประเภทกลุ่มเป้าหมาย	จำนวนเป้าหมาย	งบอุดหนุน	งบดำเนินงานผลผลิตที่ 4
5	โครงการสรุปผลการดำเนินงาน สำนักงาน กศน.จังหวัดกาฬสินธุ์ ประจำปีงบประมาณ พ.ศ. 2565	1.เพื่อเป็นการสรุปผลการดำเนินงานประจำปีงบประมาณ พ.ศ. 2565 2.เพื่อแสดงผลการดำเนินงาน ของสถานศึกษา 18 แห่ง	- ประชุมวางแผน -เสนอโครงการฯ - ดำเนินงานโครงการฯ - ติดตามผล - สรุปโครงการ	ได้เล่มรายงานผลการดำเนินงาน สำนักงาน กศน.จังหวัดกาฬสินธุ์ ประจำปีงบประมาณ พ.ศ. 2565 และสถานศึกษาในสังกัดทุกแห่ง	บุคลากร ในสังกัดสำนักงาน กศน.จังหวัดกาฬสินธุ์ - บุคลากรสถานศึกษาในสังกัด	36 คน 460 คน **รวม 496 คน**	70,000	

แผนปฏิบัติการประจำปีงบประมาณ พ.ศ. 2565 (หน่วยงาน/กลุ่มงานยุทธศาสตร์และการพัฒนา)
สำนักงานส่งเสริมการศึกษานอกระบบและการศึกษาตามอัธยาศัยจังหวัดกาฬสินธุ์
(จำแนกตามงาน/ โครงการ)

กศน-กผ-02

1. สำนักงานส่งเสริมการศึกษานอกระบบและการศึกษาตามอัธยาศัยจังหวัดกาฬสินธุ์

2. สอดคล้องกับยุทธศาสตร์ ข้อ 4.ด้านการสร้างโอกาสและความเสมอภาคทางสังคม

3. ชื่องาน/โครงการ โครงการสรุปผลการดำเนินงาน สำนักงาน กศน.จังหวัดกาฬสินธุ์ ประจำปีงบประมาณ พ.ศ. 2565

4. วัตถุประสงค์

1.เพื่อเป็นการสรุปผลการดำเนินงานประจำปีงบประมาณ พ.ศ.2565

2.เพื่อแสดงผลการดำเนินงาน ของ สถานศึกษา 18 แห่ง

5.กิจกรรมหลัก

- ประชุมวางแผน
- เสนอโครงการฯ
- ดำเนินงานโครงการฯ
- ติดตามผล
- สรุปโครงการ

6. ตัวชี้วัดความสำเร็จ

7. เป้าหมาย

บุคลากรในสังกัด สำนักงาน กศน. จังหวัดกาฬสินธุ์

8. งบประมาณ จำนวน .... 70,000 ..... บาท

❒ งบดำเนินงาน ☑ งบอุดหนุน

ไตรมาส 1	ไตรมาส 2	ไตรมาส 3	ไตรมาส 4
			✓

9. พื้นที่ดำเนินการ

สำนักงาน กศน.จังหวัดกาฬสินธุ์

10. ผู้รับผิดชอบ

กลุ่มงานยุทธศาสตร์และการพัฒนา

งานสารสนเทศและการรายงาน

กศน-กผ-01

แผนปฏิบัติการประจำปีงบประมาณ พ.ศ. 2565 (หน่วยงาน/กลุ่มงานยุทธศาสตร์และการพัฒนา)
สำนักงานส่งเสริมการศึกษานอกระบบและการศึกษาตามอัธยาศัยจังหวัดกาฬสินธุ์
(จำแนกตามงาน/โครงการ)

ที่	ชื่องาน/โครงการ	วัตถุประสงค์	กิจกรรมหลัก	ตัวชี้วัดความสำเร็จ	เป้าหมาย		งบประมาณ(บาท)	
					ประเภทกลุ่มเป้าหมาย	จำนวนเป้าหมาย	งบดำเนินงาน	งบอุดหนุน
6	โครงการตรวจราชการ ประจำปี พ.ศ. 2565	เพื่อให้การตรวจราชการและติดตามประเมินผลการจัดการศึกษาของประทรวงศึกษาธิการเป็นไปด้วยความเรียบร้อย	- สรุปผลการดำเนินงาน ของสำนักงาน กศน. จังหวัดกาฬสินธุ์ ประจำปีงบประมาณ พ.ศ. 2565	- แผนงาน/โครงการ/งานตามยุทธศาสตร์ที่นำไปปฏิบัติไม่น้อยกว่าร้อยละ 90	- บุคลากรในสังกัดสำนักงาน กศน. จังหวัดกาฬสินธุ์ สถานศึกษาทั้ง 18 แห่ง	35 คน 18 คน **รวม 53 คน**		20,000

แผนปฏิบัติการประจำปีงบประมาณ พ.ศ. 2565 (หน่วยงาน/กลุ่มงานยุทธศาสตร์และการพัฒนา)
สำนักงานส่งเสริมการศึกษานอกระบบและการศึกษาตามอัธยาศัยจังหวัดกาฬสินธุ์
(จำแนกตามงาน/ โครงการ)

กศน-กผ-02

1. สำนักงานส่งเสริมการศึกษานอกระบบและการศึกษาตามอัธยาศัยจังหวัดกาฬสินธุ์

2. สอดคล้องกับยุทธศาสตร์ ข้อ 4. ยุทธศาสตร์ที่ 3, 4 , 5 และ 6

3. ชื่องาน/โครงการ โครงการตรวจราชการประจำปี พ.ศ. 2565

4. วัตถุประสงค์

เพื่อให้การตรวจราชการและติดตามประเมินผลการจัดการศึกษาของประทรวงศึกษาธิการ เป็นไปด้วยความเรียบร้อย

5.กิจกรรมหลัก

- ประชุมวางแผน
- เสนอโครงการฯ
- ดำเนินงานโครงการฯ
- ติดตามผล
- สรุปโครงการ

6. ตัวชี้วัดความสำเร็จ

- แผนงาน/โครงการ/งานตามยุทธศาสตร์ที่นำไปปฏิบัติไม่น้อยกว่าร้อยละ 90

7. เป้าหมาย

- บุคลากรในสังกัด สำนักงาน กศน. จังหวัดกาฬสินธุ์
- สถานศึกษาทั้ง 18 แห่ง

8. งบประมาณ จำนวน....20,000..... บาท

❒ งบดำเนินงาน ☑ งบอุดหนุน

ไตรมาส 1	ไตรมาส 2	ไตรมาส 3	ไตรมาส 4
←	—	—	→

9. พื้นที่ดำเนินการ

สำนักงาน กศน.จังหวัดกาฬสินธุ์

10. ผู้รับผิดชอบ

กลุ่มงานยุทธศาสตร์และการพัฒนา

ภาคผนวก

บันทึกข้อความ

ส่วนราชการ สำนักงาน กศน.จังหวัดกาฬสินธุ์ กลุ่มยุทธศาสตร์และการพัฒนา โทร. ๐ ๔๓๘๑ ๒๙๘๒

ที่ ศธ ๐๒๑๐.๑๙/ - **วันที่** ๙ ธันวาคม ๒๕๖๔

เรื่อง แต่งตั้งคณะกรรมการดำเนินการจัดทำแผนปฏิบัติการ สำนักงาน กศน.จังหวัดกาฬสินธุ์ ประจำปีงบประมาณ พ.ศ. ๒๕๖๕

เรียน ผู้อำนวยการสำนักงาน กศน.จังหวัดกาฬสินธุ์

๑. เรื่องเดิม

ตามที่สำนักงาน กศน.จังหวัดกาฬสินธุ์ ได้จัดทำโครงการประชุมเชิงปฏิบัติการจัดทำแผนปฏิบัติการ สำนักงาน กศน.จังหวัดกาฬสินธุ์ ประจำปีงบประมาณ พ.ศ. ๒๕๖๕ โดยมีวัตถุประสงค์ เพื่อกำหนดกรอบทิศทาง แผนงาน โครงการ กิจกรรม ในการจัดทำแผนปฏิบัติการประจำปีงบประมาณ พ.ศ. ๒๕๖๕ ให้สอดคล้องตามนโยบายและจุดเน้นการดำเนินงานของสำนักงาน กศน. และส่งเสริม สนับสนุนให้เกิดความร่วมมือและมีส่วนร่วมระหว่างหน่วยงานทางการศึกษาและสถานศึกษาในสังกัด ในการจัดการศึกษานอกระบบและการศึกษาตามอัธยาศัยให้มีประสิทธิภาพและเกิดผลสัมฤทธิ์สูงสุด เมื่อวันที่ ๒๒ – ๒๔ พฤศจิกายน ๒๕๖๔ ณ ห้องประชุมวิวแม่น้ำโขง โรงแรมฟอร์จูนวิวโขง นครพนม อำเภอเมือง จังหวัดนครพนม ไปแล้วนั้น

๒. ข้อเท็จจริง

จากการประชุมเชิงปฏิบัติการตามโครงการดังกล่าวข้างต้น สำนักงาน กศน.จังหวัดกาฬสินธุ์ มอบหมายให้บุคลากรแต่ละกลุ่มงานมีส่วนร่วมในการดำเนินการจัดทำแผนปฏิบัติการ สำนักงาน กศน.จังหวัดกาฬสินธุ์ ประจำปีงบประมาณ พ.ศ. ๒๕๖๕ โดยเสนอโครงการและงบประมาณ ตามแบบ กศน.กผ.๐๑ – ๐๒ เพื่อขับเคลื่อนการดำเนินงานการศึกษานอกระบบและการศึกษาตามอัธยาศัยของสำนักงาน กศน.จังหวัดกาฬสินธุ์ ให้สอดคล้องกับยุทธศาสตร์ชาติ ๒๐ ปี แผนพัฒนาเศรษฐกิจและสังคมแห่งชาติ ฉบับที่ ๑๒ นโยบายและแนวทางการปฏิรูปการศึกษา นโยบายกระทรวงศึกษาธิการ ตลอดจนนโยบายและจุดเน้นของสำนักงาน กศน. ที่ส่งผลต่อการพัฒนาและการจัดการศึกษาที่มีคุณภาพต่อผู้รับบริการและบุคลากรในสังกัดสำนักงาน กศน.จังหวัดกาฬสินธุ์ รวมถึงการบริหารจัดการงบประมาณที่มีประสิทธิภาพสูงสุด

๓. ข้อพิจารณา

เพื่อให้การจัดทำแผนปฏิบัติการ ประจำปีงบประมาณ พ.ศ. ๒๕๖๕ ของสำนักงาน กศน.จังหวัดกาฬสินธุ์ เป็นไปด้วยความเรียบร้อย จึงขอแต่งตั้งคณะกรรมการจัดทำแผนปฏิบัติการ ประจำปีงบประมาณ พ.ศ. ๒๕๖๕

๔. ข้อเสนอ

จึงเรียนมาเพื่อโปรดทราบ หากเห็นชอบโปรดลงนามคำสั่งแต่งตั้งคณะกรรมการจัดทำแผนปฏิบัติการประจำปีงบประมาณ พ.ศ. ๒๕๖๕

(นางสาวนวพร อุตรินทร์)
นักวิชาการศึกษาปฏิบัติการ

เห็นควรอนุมัติตามเสนอ

(นายคมสัน สารแสน)
รองผู้อำนวยการสำนักงาน กศน.จังหวัดกาฬสินธุ์

- เห็นชอบ
- ลงนามแล้ว

(นางพรทิพย์พา ศาวิวงศ์)
ผู้อำนวยการสำนักงาน กศน.จังหวัดกาฬสินธุ์

คำสั่งสำนักงานส่งเสริมการศึกษานอกระบบและการศึกษาตามอัธยาศัยจังหวัดกาฬสินธุ์
ที่ ๒๑๗ /๒๕๖๔
เรื่อง แต่งตั้งคณะกรรมการจัดทำแผนปฏิบัติการ สำนักงาน กศน.จังหวัดกาฬสินธุ์
ประจำปีงบประมาณ พ.ศ. ๒๕๖๕

ตามที่สำนักงาน กศน.จังหวัดกาฬสินธุ์ ได้จัดทำโครงการประชุมเชิงปฏิบัติการจัดทำแผนปฏิบัติการสำนักงาน กศน.จังหวัดกาฬสินธุ์ ประจำปีงบประมาณ พ.ศ. ๒๕๖๕ โดยมีวัตถุประสงค์ เพื่อกำหนดกรอบทิศทาง แผนงาน โครงการ กิจกรรม ในการจัดทำแผนปฏิบัติการประจำปีงบประมาณ พ.ศ. ๒๕๖๕ ให้สอดคล้องตามนโยบายและจุดเน้นการดำเนินงานของสำนักงาน กศน. และส่งเสริม สนับสนุนให้เกิดความร่วมมือและมีส่วนร่วมระหว่างหน่วยงานทางการศึกษาและสถานศึกษาในสังกัด ในการจัดการศึกษานอกระบบและการศึกษาตามอัธยาศัยให้มีประสิทธิภาพและเกิดผลสัมฤทธิ์สูงสุด ระหว่างวันที่ ๒๒ – ๒๔ พฤศจิกายน ๒๕๖๔ ณ ห้องประชุมวิวแม่น้ำโขง โรงแรมฟอร์จูนวิวโขง นครพนม อำเภอเมือง จังหวัดนครพนม นั้น

เพื่อให้การจัดทำแผนปฏิบัติการ ประจำปีงบประมาณ พ.ศ. ๒๕๖๕ ของสำนักงาน กศน.จังหวัดกาฬสินธุ์ เป็นไปด้วยความเรียบร้อย จึงขอแต่งตั้งคณะกรรมการจัดทำแผนปฏิบัติการ ประจำปีงบประมาณ พ.ศ. ๒๕๖๕ ดังต่อไปนี้

๑. คณะกรรมการที่ปรึกษาและอำนวยการ : มีหน้าที่ อำนวยความสะดวก ให้คำปรึกษาแนะนำ แก้ไขปัญหาและให้การสนับสนุน เพื่อให้การจัดทำแผนปฏิบัติการ ประจำปีงบประมาณ พ.ศ. ๒๕๖๕ เป็นไปด้วยความเรียบร้อย ประกอบด้วย

๑.๑ นางพรทิพย์พา คาวีวงศ์	ผู้อำนวยการสำนักงาน กศน.จังหวัดกาฬสินธุ์	ประธานกรรมการ
๑.๒ นายคมสัน สารแสน	รองผู้อำนวยการสำนักงาน กศน.จังหวัดกาฬสินธุ์	กรรมการ
๑.๓ นายคำตัน ถิ่นช่วง	ผู้อำนวยการ กศน.อำเภอสหัสขันธ์	กรรมการ
๑.๔ นายเสรี วิเศษดี	ผู้อำนวยการ กศน.อำเภอเขาวง	กรรมการ
๑.๕ นางไพบูลย์ จันทร์พรม	ผู้อำนวยการ กศน.อำเภอกุฉินารายณ์	กรรมการ
๑.๖ นางวรรณภา ศรีกำพี้	ผู้อำนวยการ กศน.อำเภอเมืองกาฬสินธุ์	กรรมการ
๑.๗ นางเกศรัตน์ ภูกิ่งเงิน	ผู้อำนวยการ กศน.อำเภอห้วยเม็ก	กรรมการ
๑.๘ นางสุรีรัตน์ สิงห์จินดา	ผู้อำนวยการ กศน.อำเภอยางตลาด	กรรมการ
๑.๙ นางเทพี ภูคะมา	ผู้อำนวยการ กศน.อำเภอหนองกุงศรี	กรรมการ
๑.๑๐ นายรัตนะ สุนทะศักดิ์	ผู้อำนวยการ กศน.อำเภอนาคู	กรรมการ
๑.๑๑ นางศรวณี อ่อนสำอาง	ผู้อำนวยการ กศน.อำเภอท่าคันโท	กรรมการ
๑.๑๒ นางสมปอง สุริวาล	ผู้อำนวยการ กศน.อำเภอฆ้องชัย	กรรมการ
๑.๑๓ นายเทพพร มูลเหลา	ผู้อำนวยการ กศน.อำเภอกมลาไสย	กรรมการ
๑.๑๔ นายประชาคม ภูแล่นคู่	ผู้อำนวยการ กศน.อำเภอนามน	กรรมการ
๑.๑๕ นางประเสริฐ ดุลนีย์	ผู้อำนวยการ กศน.อำเภอห้วยผึ้ง	กรรมการ
๑.๑๖ นางภารดี อารีสนั่น	ผู้อำนวยการ กศน.อำเภอดอนจาน	กรรมการ
๑.๑๗ นายสุริยันต์ จุนใจ	ผู้อำนวยการ กศน.อำเภอคำม่วง	กรรมการ
๑.๑๘ นางวชิราภรณ์ สังข์แก้ว	ผู้อำนวยการ กศน.อำเภอสมเด็จ	กรรมการ

/๑.๑๙ นางดวงใจ...

๑.๑๙ นางดวงใจ กลิ่นหอม	ครู คศ.๓	กรรมการ
๑.๒๐ นายสรรเพชญ ศิริเกตุ	ครู คศ.๓	กรรมการ
๑.๒๑ นางสาวนวพร อุตรินทร์	นักวิชาการศึกษาปฏิบัติการ	กรรมการและเลขานุการ

๒. คณะกรรมการดำเนินการจัดทำแผนปฏิบัติการฯ : มีหน้าที่ จัดทำแผนงาน/โครงการ ให้สอดคล้องกับสอดคล้องกับยุทธศาสตร์ชาติ ๒๐ ปี แผนพัฒนาเศรษฐกิจและสังคมแห่งชาติ ฉบับที่ ๑๒ นโยบายและแนวทางการปฏิรูปการศึกษา นโยบายกระทรวงศึกษาธิการ ตลอดจนนโยบายและจุดเน้นของสำนักงาน กศน. รวมถึงการบริหารจัดการงบประมาณให้เกิดประสิทธิภาพสูงสุด ประกอบด้วย

๒.๑ นางพรทิพย์พา คาวีวงศ์	ผู้อำนวยการสำนักงาน กศน.จังหวัดกาฬสินธุ์	ประธานกรรมการ
๒.๒ นายคมสัน สารแสน	รองผู้อำนวยการสำนักงาน กศน.จังหวัดกาฬสินธุ์	กรรมการ
๒.๓ นางดวงใจ กลิ่นหอม	ครู คศ.๓	กรรมการ
๒.๔ นายสรรเพชญ ศิริเกตุ	ครู คศ.๓	กรรมการ
๒.๕ นางอุทัยวรรณ บัวพันธ์	ครูอาสาสมัครการศึกษานอกโรงเรียน	กรรมการ
๒.๖ นางอรุณ พลทองเติม	ครูอาสาสมัครการศึกษานอกโรงเรียน	กรรมการ
๒.๗ นางประไพจิต สัตยบัณฑิต	นักวิชาการศึกษา	กรรมการ
๒.๘ นางอรทัย ชนะกาญจน์	นักวิชาการศึกษา	กรรมการ
๒.๙ ว่าที่ ร.ต.จักรพงษ์ ภูโปร่ง	นักวิชาการศึกษา	กรรมการ
๒.๑๐ นางสาวสิริวิภา เสนานันท์	นักวิชาการศึกษา	กรรมการ
๒.๑๑ นางสาวณัฐสุดา นาชัยเลิศ	นักจัดการงานทั่วไป	กรรมการ
๒.๑๒ นางสาวบานเย็น ภารสำราญ	นักจัดการงานทั่วไป	กรรมการ
๒.๑๓ นางสาวธัญวรัตน์ กัลยาณมิตร	นักจัดการงานทั่วไป	กรรมการ
๒.๑๔ นายนนทนันน์ สูนพันโน	นักจัดการงานทั่วไป	กรรมการ
๒.๑๕ นายวีระศักดิ์ ฆารกุล	นักจัดการงานทั่วไป	กรรมการ
๒.๑๖ นางสาวนิภาพร ศรีครไทย	นักวิชาการเงินและบัญชี	กรรมการ
๒.๑๗ นางสาวชนิสรภัทร์ แก้วลี	นักวิชาการเงินและบัญชี	กรรมการ
๒.๑๘ นางวราพร ศรีบุรัมย์	นักวิชาการเงินและบัญชี	กรรมการ
๒.๑๙ นางสาวอารยา หมั่นเก็บ	นักวิชาการเงินและบัญชี	กรรมการ
๒.๒๐ นางสาวพจนีย์ ศรีสุภักดิ์	นักวิชาการตรวจสอบภายใน	กรรมการ
๒.๒๑ นางสาววัชราพร พรหมราช	นักวิชาการพัสดุ	กรรมการ
๒.๒๒ นางสาวน้ำฝน ภูพานแดง	นักวิชาการพัสดุ	กรรมการ
๒.๒๓ นางสาวนภาพร กุไรรัตน์	นักวิชาการพัสดุ	กรรมการ
๒.๒๔ นายสาทร พินิจการ	เจ้าพนักงานธุรการ	กรรมการ
๒.๒๕ นายพีระยุทธ แสนโคตร	เจ้าพนักงานธุรการ	กรรมการ
๒.๒๖ นายวีรพล แจ่มใส	นักเทคโนโลยีสารสนเทศ	กรรมการ
๒.๒๗ นายภัทรปกรณ์ เพชรวิชิต	นักเทคโนโลยีสารสนเทศ	กรรมการ
๒.๒๘ นางสาวนวพร อุตรินทร์	นักวิชาการศึกษาปฏิบัติการ	กรรมการและเลขานุการ
๒.๒๙ นางสาวนิษฐกานต์ ธีรกิตติรัฐสิน	นักวิเคราะห์นโยบายและแผน	กรรมการและผู้ช่วยเลขานุการ
๒.๓๐ นางสาวพนัดดา วงวิลาศ	นักวิเคราะห์นโยบายและแผน	กรรมการและผู้ช่วยเลขานุการ

/๓. คณะกรรมการ...

๓. คณะกรรมการกำกับ ติดตาม ประเมินผล การจัดทำแผนปฏิบัติการฯ : มีหน้าที่ รวบรวมข้อมูลแผนงาน/โครงการ การใช้งบประมาณ ตามแบบ กศน.กผ.๐๑ – ๐๒ และจัดทำรูปเล่ม เพื่อเสนอต่อผู้บริหารให้ความเห็นชอบ ตลอดจนเผยแพร่ข้อมูลไปยังสถานศึกษาในสังกัดสำนักงาน กศน.จังหวัดกาฬสินธุ์ ประกอบด้วย

๓.๑ นางพรทิพย์พา คาวีวงศ์	ผู้อำนวยการสำนักงาน กศน.จังหวัดกาฬสินธุ์	ประธานกรรมการ
๓.๒ นายคมสัน สารแสน	รองผู้อำนวยการสำนักงาน กศน.จังหวัดกาฬสินธุ์	กรรมการ
๓.๓ นางดวงใจ กลิ่นหอม	ครู คศ.๓	กรรมการ
๓.๔ นายสรรเพชญ ศิริเกตุ	ครู คศ.๓	กรรมการ
๓.๕ นายวีรพล แจ่มใส	นักเทคโนโลยีสารสนเทศ	กรรมการ
๓.๖ นายภัทรปกรณ์ เพชรวิชิต	นักเทคโนโลยีสารสนเทศ	กรรมการ
๓.๗ นางสาวนวพร อุตรินทร์	นักวิชาการศึกษาปฏิบัติการ	กรรมการและเลขานุการ
๓.๘ นางสาวนิษฐกานต์ ธีรกิตติรัฐสิน	นักวิเคราะห์นโยบายและแผน	กรรมการและผู้ช่วยเลขานุการ
๓.๙ นางสาวพนัดดา วงวิลาศ	นักวิเคราะห์นโยบายและแผน	กรรมการและผู้ช่วยเลขานุการ

ทั้งนี้ ขอให้คณะกรรมการที่ได้รับการแต่งตั้ง ปฏิบัติหน้าที่ตามที่ได้รับมอบหมายด้วยความรับผิดชอบและเสียสละเพื่อให้บรรลุตามวัตถุประสงค์ของการดำเนินงาน และก่อให้เกิดประโยชน์สูงสุดแก่ทางราชการ

ทั้งนี้ ตั้งแต่บัดนี้เป็นต้นไป

สั่ง ณ วันที่ ๑๖ ธันวาคม พ.ศ. ๒๕๖๔

(นางพรทิพย์พา คาวีวงศ์)
ผู้อำนวยการสำนักงาน กศน.จังหวัดกาฬสินธุ์

บรรณานุกรม

สำนักงานคณะกรรมการพัฒนาการเศรษฐกิจและสังคมแห่งชาติ สำนักนายกรัฐมนตรี. (2559). *แผนพัฒนาเศรษฐกิจและสังคมแห่งชาติ ฉบับที่สิบสอง (พ.ศ. 2560 – 2564).* กรุงเทพฯ.

สำนักงานศึกษาธิการจังหวัดกาฬสินธุ์ กลุ่มนโยบายและแผน. (2563). *แผนพัฒนาการศึกษาจังหวัดกาฬสินธุ์ พ.ศ. 2563 – 2565 (ฉบับทบทวนปี พ.ศ. 2564).* กาฬสินธุ์.

สำนักงานสภาความมั่นคงแห่งชาติ สำนักนายกรัฐมนตรี. (2562). *นโยบายและแผนระดับชาติว่าด้วยความมั่นคงแห่งชาติ (พ.ศ. 2562 - 2565).* สำนักนายกรัฐมนตรี กรุงเทพฯ.

สำนักงานสภาพัฒนาการเศรษฐกิจและสังคมแห่งชาติ. (2562). *แผนแม่บทภายใต้ยุทธศาสตร์ชาติ (พ.ศ. 2561 – 2580) เล่มที่ 11 และ 12.* กรุงเทพฯ.

สำนักงานสภาพัฒนาการเศรษฐกิจและสังคมแห่งชาติ. (2563). *แผนการฟื้นฟูเศรษฐกิจและสังคมจากผลกระทบของไวรัสโควิด-19.* กรุงเทพฯ.

สำนักงานส่งเสริมการศึกษานอกระบบและการศึกษาตามอัธยาศัย. (2561). *ยุทธศาสตร์ชาติ พ.ศ. 2561 – 2580 ที่เกี่ยวข้องกับสำนักงาน กศน.* กรุงเทพฯ.

สำนักงานเลขาธิการวุฒิสภา ปฏิบัติหน้าที่สำนักงานเลขาธิการสภานิติบัญญัติแห่งชาติ. (2560). *รัฐธรรมนูญแห่งราชอาณาจักรไทย พุทธศักราช 2560*. สำนักงานเลขาธิการวุฒิสภา กรุงเทพฯ.

สำนักงานเลขาธิการสภาการศึกษา กระทรวงศึกษาธิการ. (2560). *แผนการศึกษาแห่งชาติ พ.ศ. 2560 - 2579*. สำนักงานเลขาธิการสภาการศึกษา กรุงเทพฯ : บริษัท พริกหวานกราฟฟิค จำกัด.

สำนักงานเลขานุการของคณะกรรมการยุทธศาสตร์ชาติ สำนักงานคณะกรรมการพัฒนาการเศรษฐกิจและสังคมแห่งชาติ. (2561). *ยุทธศาสตร์ชาติ พ.ศ. 2561 – 2580 (ฉบับประกาศราชกิจจานุเบกษา).* กรุงเทพฯ.

สำนักนโยบายและยุทธศาสตร์ สำนักงานปลัดกระทรวงศึกษาธิการ. (2565). *แผนปฏิบัติราชการประจำปีงบประมาณ พ.ศ. 2565 ของสำนักงานปลัดกระทรวงศึกษาธิการ (ฉบับปรับปรุงตามงบประมาณที่ได้รับจัดสรร).* กรุงเทพฯ : สำนักงานปลัดกระทรวงศึกษาธิการ.

คณะผู้จัดทำ

ที่ปรึกษา

นางพรทิพย์พา	คาวีวงศ์	ผู้อำนวยการสำนักงาน กศน.จังหวัดกาฬสินธุ์
นายคมสัน	สารแสน	รองผู้อำนวยการสำนักงาน กศน.จังหวัดกาฬสินธุ์

ผู้เรียบเรียงและจัดทำต้นฉบับ

นางสาวนวพร	อุตรินทร์	นักวิชาการศึกษาปฏิบัติการ

ผู้จัดพิมพ์

นางสาวนวพร	อุตรินทร์	นักวิชาการศึกษาปฏิบัติการ
นางสาวนิษฐกานต์	ธีรกิตติรัฐสิน	นักวิเคราะห์นโยบายและแผน
นางสาวพนัดดา	วงวิลาศ	นักวิเคราะห์นโยบายและแผน
นายภัทรปกรณ์	เพชรวิชิต	นักเทคโนโลยีสารสนเทศ
นายวีรพล	แจ่มใส	นักเทคโนโลยีสารสนเทศ

ออกแบบปก

นายภัทรปกรณ์	เพชรวิชิต	นักเทคโนโลยีสารสนเทศ

PLAN